Cartógrafos Chilenos Liberados Retornan a su País

SCHOKLENDER

● Indagatoria y Exámenes Decisivos

¡ALFREDITO!

● Italia Llora; Cuerpo sin Rescatar

La Unión Hizo la Fuerza; Hoy ser Millonario no Vale Nada

EL FERROCARRIL SE ACERCA A LA BOCA

La pelota va hacia la red. Es el segundo de Unión y de Alí. Dos a cero ante un Boca desconocido y ahora acosado de cerca...

¡Lo dejó Pato! El penal ejecutado por Rocchia dio en el muslo de Fillol y ¡adentro! Ferro 1-0 y a 2 puntos de Boca.

crónica

FIRME JUNTO AL PUEBLO

EL DIARIO DE MAYOR CIRCULACION 1ª EDICION DE LA MAÑANA EN EL PAIS

Año XVIII - Buenos Aires, Lunes 15 de Junio de 1981 - Nº 5.784 - $ 2.000

EDICION DOMINICAL $ 2.500

RECARGO VIA AEREA $ 100

Chile Derrotó a Ecuador: Clasificó Para el Mundial

Francia: Triunfo Legislativo Socialista

IRAN SE HALLA CONVULSIONADO

● Bani-Sadr: Khomeini Tiene la Palabra

TEHERAN, 14 (AP y AFP).— Una sólida mayoría del Parlamento iraní pidió hoy un debate sobre la permanencia en el cargo del presidente Abolhassan Bani-Sadr, pero la oficina del ayatollah Ruhollah Khomeini declaró que el patriarca revolucionario islámico tiene la última palabra sobre el destino político del presidente. La sesión parlamentaria fue suspendida sin tratar el tema. La radio estatal dijo que 120 de los 215 legisladores entregaron un proyecto de ley que pide el debate de competencia, medida que se supone destinada a despojar al presidente de su inmunidad constitucional y someterlo a juicio.

"Supongamos que los diputados del Majlis (Parlamento) voten en favor de la incompetencia presidencial", dijo el vocero Mohammad Ali Rahmani de la oficina de Khomeini en una entrevista telefónica con la AP en Beirut. "En la etapa final, dependerá de la decisión del Imán (Khomeini). Este es el proceso constitucional".

Mientras proseguía la lucha por el poder entre el hostigado presidente de tendencia liberal y sus adversarios fundamentalistas militantes, circularon versiones no confirmadas en Teherán de que podrían haber muerto hasta 30 personas en choques callejeros entre partidarios y adversarios de Bani-Sadr en la capital y otras ciudades de Irán.

El jefe religioso iraní., ayatollah Khomeini, ordenó hoy al ejército que se mantenga al margen de la política.

Al recibir a los jefes militares, el guía de la revolución declaró que "si un soldado se mete en política, perderá su calidad de militar".

● Terremoto: Habría aún 5.000 Sepultados

TEHERAN, 14 (DPA. EFE y AFP).— Más de 2.000 cadáveres han sido rescatados hasta esta tarde, víctimas del violento terremoto que asoló la provincia de Irán, al sur del país.

Tal como se comunicó aquí, el número total de muertos se calcula, sin embargo, en por lo menos 3.000. Otras 5.000 personas, se estima, están aún enterradas bajo los escombros de sus casas. La ciudad más afectada por el terremoto fue Golbaft. Según un despacho de la agencia iraní "PARS" la ciudad, de unos 10.000 habitantes, quedó destruida en un 95%.

En este pueblo, donde más se sintió la sacudida sísmica, resultaron heridas 1.700 personas, pero desde hace 24 horas no ha sido rescatado ningún sobreviviente, mientras aumenta el número de muertos.

Por su parte, el delegado de la Cruz Roja indicó que se espera de un momento a otro la llegada a Teherán de equipos de socorro de Bélgica y Suiza.

Hasta ahora, en todo caso, son los iraníes quienes se han encargado de ayudar a los damnificados, brindándoles carpas, alimentos, agua y abrigo.

La zona afectada abarca unos 400 kilómetros cuadrados y contaba con 25.000 habitantes, 2.000 de los cuales —por lo menos— murieron como consecuencia del sismo.

● GUERRA: 300 MUERTOS

Más de 300 personas han muerto este fin de semana a causa del conflicto armado entre Irán e Irak, al norte del golfo Pérsico.

Según un comunicado del alto estado mayor iraní, 43 soldados iraquíes murieron en el frente de Abadán, y 80 en el frente occidental.

Mitterrand Logra Amplia Victoria

PIERDEN BANCAS COMUNISMO Y DERECHA; HABRA SEGUNDA RONDA

PARIS, 14 (AP).— El electorado francés dio un respaldo abrumador al presidente socialista Francois Mitterrand en las elecciones legislativas de hoy, y los resultados indican que los socialistas pueden ganar suficientes bancas como para controlar el parlamento sin los comunistas.

Con los resultados de 472 de los 491 distritos, la izquierda ganaba por el 55,7% del voto popular contra el 43,2% de la derecha. Pero, dentro del triunfo de la izquierda, el gran vencido fue el comunismo, con la pérdida de la mitad de sus 86 bancas.

El Partido Socialista y sus aliados izquierdistas radicales ganaron 478 bancas en esta primera rueda y estaban en posición firmemente favorable para conquistar otras 198 en la segunda, el domingo.

Los primeros cálculos indican que los socialistas y la izquierda radical se adjudicarían entre 242 y 300 bancas, mientras se necesitan 246 para obtener la mayoría absoluta.

Las conquistas socialistas, a expensas tanto de partidos derechistas como de los comunistas, constituyeron una espectacular mejora respecto de las 117 bancas que tenían en el Parlamento saliente.

"Por primera vez en su historia, la izquierda tiene una nueva dimensión: el tiempo", dijo el primer ministro Pierre Mauroy. Comparó la mayoría izquierdista que le permitiría llevar a cabo su programa con las breves coaliciones de los años '50.

Si se confirman las proyecciones, el presidente Francois Mitterrand y sus socialistas no necesitarían negociar con el Partido Comunista en cuanto a programas oficiales, y además podrían rechazar las demandas comunistas de cargos ministeriales.

Las proyecciones también señalan que los gaullistas, encabezados por el alcalde de París, Jacques Chirac, quedarían con entre 90 y 80 bancas, frente a las 155 con que contaban.

Finalmentel la Unión para la Democracia Francesa (de centro), a la que pertenece el ex presidente, Valery Giscard D'Estaing, conservaría solo 50 ó 60 de las 119 bancas que tiene.

La afluencia de votantes fue estimada en 30 millones, o sea el 70% del electorado. Es la cifra más baja desde 1962.

El líder comunista Georges Marchais declaró que el resultado de la votación de hoy no alteraba su demanda de puestos en el gabinete.

"Consideró que el Partido Comunista es parte de la mayoría presidencial y sería normal que tenga ministros en el gobierno", afirmó.

"Es un resultado buenísimo para la izquierda y para el Partido Socialista en particular", comentó el dirigente socialista Lionel Jospin. "Pienso que este gran movimiento que se expresó el 10 de mayo (en las elecciones presidenciales) creció en la primera ronda de las elecciones legislativas", agregó.

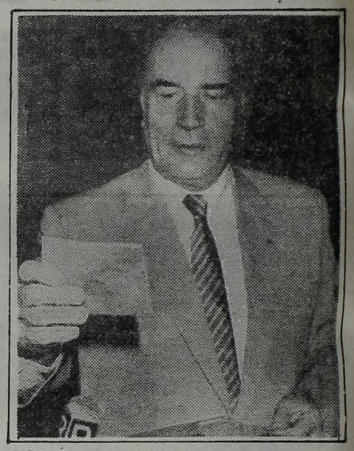

Mitterrand, presidente francés, vota en Chateau Chinon: Volvió a ganar (AP).

HAIG Y HUANG, CONTRA RUSIA

PEKIN, 14 (AP).— El secretario norteamericano de Estado Alexander M. Haig y el canciller chino Huang Hua estuvieron de acuerdo hoy en que los Estados Unidos y China tienen un interés mutuo en bloquear la expansión soviética

En sus brindis en un banquete de Estado los dos diplomáticos pusieron énfasis en que la relación estratégica es lo más importante en los vínculos que unen a sus países.

Haig se reunió una hora y media con Huang tras llegar a esta capital para una visita de cuatro días que es el primer contacto de alto nivel entre el gobierno de Ronald Reagan y los dirigentes comunistas chinos.

Altos funcionarios norteamericanos han dicho que el principal propósito de la visita de Haig es establecer una buena relación de trabajo entre el gobierno norteamericano y los dirigentes chinos.

"Apriete" a la TV: No Tirarse Contra Gobierno

PARIS, 14 (AFP).— Los ejecutivos de los 3 canales de televisión y de la radio oficiales fueron advertidos por el ministro de la Comunicación francés, Georges Fillioud, de que "continúan", comportándose como adversarios del gobierno socialista de Mitterrand.

Fillioud recordó que los nombres de "algunos de los directores y ejecutivos de la televisión fueron abucheados espontáneamente por el pueblo de París en la Bastilla, la noche del 10 de mayo".

En dicha oportunidad se realizó una fiesta popular en la histórica Plaza de la Bastilla para festejar la victoria

"Si persisten en no entender y no comprender, sería conveniente adoptar otra actitud", concluyó Fillioud.

crónica EN EL MUNDO

ADEMAS DEL SOL, NECESITA VIENTO

PARIS, 14 (DPA).— Después de 20 minutos, en lugar de ocho horas de vuelo, terminó hoy el primer intento de unir París - Londres sobre el Canal de la Mancha en un avión movido por energía solar.

El piloto del avión solar "Solar Challenger", Stephen Ptacek (28) natural de California, decidió aterrizar pocos kilómetros después de haber decolado de Cormeilles En Vexin, al norte de París, porque su máquina no tenía condiciones de viento favorables

El aterrizaje se produjo sin problemas y el avión fue llevado nuevamente por tierra al lugar de la partida

EN EL '81 SUMESE A LOS QUE COMPRARON SEGURIDAD.

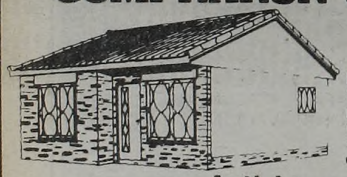

En premoldeadas lo mejor

En el acto se lleva su contrato por; 2 dormitorios, cocina, comedor, baño, porch, ventanas metálicas con rejas y vidrios, cañería de agua, instalación eléctrica, cielorrasos unificados, revoque exterior. También con pilar de luz.

Anticipo en cuotas
Saldo en $ 163.000.- por mes
Descuento del 30% a Jubilados y Pensionados

VIVIENDAS MIHOGAR

Visítenos de 9 a 20 hs. en:

LINIERS: Carhué 34
GRAND BOURG: El Callao y San Martín
ISIDRO CASANOVA: Cristianía 1627
POLVORINES: Rivadavia y San Lorenzo
CHACO: L. N. Alem 135 - Resistencia
BAHIA BLANCA: Agustín de Arrieta 488
CHUBUT: R. Icajal 651 - Trelew
SAN LUIS: Av. Mitre 1445 - V. Mercedes
CHACABUCO: P. Junta y Olavarría
LOBOS: Hipólito Yrigoyen y Constitución

Precio Contado $ 10.700.000

MAGNICIDIOS: TEMEN QUE SE CONVIERTA EN "MODA"

LONDRES, 14 (DPA, AFP y EFE).— El príncipe heredero Carlos de Inglaterra, que el 29 de julio se casará con lady Diana Spencer, está desde hoy sometido a grandes medidas de seguridad. Esta es la primera medida adoptada por el Palacio de Buckingham después del incidente de ayer, cuando un joven disparó tiros de fogueo contra la reina Isabel II de Inglaterra. En una fiesta hípica en Gloucestershire, el príncipe heredero apareció hoy con el descomunal acompañamiento de 4 guardaespaldas armados.

Asimismo un impresionante servicio de seguridad, solo reservado a los presidentes, vigilará la visita de 24 horas que efectuará el príncipe Carlos a Nueva York el próximo miércoles.

Por otra parte, los médicos que atienden al líder del ala izquierda del Partido Laborista británico, Tony Benn, hospitalizado a consecuencia de una enfermedad nerviosa, no descartan la hipótesis de un envenenamiento con arsénico.

Benn considera con escepticismo la idea de que alguien haya intentado envenenarlo, pero algunos de sus amigos políticos no descartan la hipótesis de un acto de malevolencia.

En tanto, en Viena, nuevas medidas de seguridad rigurosas en torno del jefe del gobierno austríaco, Bruno Kreisky, desencadenaron informaciones de que un grupo de terroristas palestinos prepara su asesinato.

Y finalmente, la policía del estado de Ohio detuvo hoy domingo a un individuo que decía que iba camino de Washington para asesinar al presidente norteamericano, Ronald Reagan. Andrew Ambrosia fue capturado por la patrulla de carreteras de Ohio por conducir sin carnet, manejar vehículo sin autorización de su dueño y llevar un arma sin licencia.

MOTOS 0Km
SIN ANTICIPO
Toda en Cuotas
GILERA 215 GT
KAWASAKI
CUOTAS $ 220.000
LINIERS
Rivadavia 11818-1
2 Cdras. Estación

Confirmada Oficialmente la Muerte de Alfredito, se Critica la Ineficacia del Rescate

ITALIA ARDE DE INDIGNACION

Alfredito Rampi: No se supo salvar su vida (AP).

FRASCATI, 14 (UPI y ANSA).— Las autoridades emitieron hoy una declaración oficial de la muerte presunta del niño Alfredo Rampi, de 6 años, que cayó en un pozo y quedó atrapado a 61 metros de profundidad durante 5 días.

La declaración, emitida en los cuarteles de la Defensa Civil en Roma, se emitió después de que los instrumentos electrónicos de registro revelaron que no había señales de vida en el lugar en que el niño está atrapado (un canal de 30 centímetros) desde el miércoles por la tarde.

"El equipo médico ha difundido un documento en el que se presume la muerte de Alfredo Rampi", dice el comunicado de la Defensa Civil.

"Continuará el trabajo para recuperar el cuerpo del niño muerto utilizándose métodos que decidirán los expertos", agregó.

Personal del Ministerio del Interior y de la Defensa Civil se reunieron hoy para decidir el modo de rescatar su cadáver.

El comunicado fue solo una confirmación oficial de lo que se supo el sábado por la mañana, cuando un explorador de la cueva llegó hasta el niño bajando de cabeza por el pozo sin hallar señales de vida.

El fracasado intento de salvar al pequeño Alfredo, vivo y hablando, con sus potenciales salvadores hasta 5 horas antes del desesperado intento de salvarlo el sábado, provocó una tormenta de diversas críticas.

"Idiotas, desvergonzados bufones", gritó un pequeño grupo de espectadores al personal de rescate la mañana del domingo.

"Esto demuestra la debilidad de nuestra Defensa Civil, que tiene que vencer su mediocridad y sus métodos improvisados para ser verdaderamente profesional", dijo un comentarista de la red nacional de televisión.

Un editorial de primera página en el diario "Corriere Della Sera", de Milán, dijo que la maratón de esfuerzos por rescatarlo, completa con enanos y contorsionistas voluntarios, sucedió en una atmósfera circense que recuerda las películas de Federico Fellini.

La oficina romana del fiscal, que tiene jurisdicción sobre la zona de Frascati, investigaba posibles cargos criminales contra los propietarios del lugar donde está el pozo y contra quienes lo abrieron.

Para "Repubblica", diario de Roma, alrededor del pozo maldito que aún tiene prisionero el cuerpo de Alfredo, se vio nuevamente la Italia de los generosos gestos individuales y del "arreglémosno" en lucha perenne con "los retrasos y la ineficiencia del poder".

A las acusaciones de "deficiencia organizativa y de la incompetencia de las autoridades", formuladas por "Repubblica", hace eco "Il Corriere Della Sera" de Milán, que subraya la ausencia de la tecnología en las operaciones de salvación del niño.

"Sesenta metros arriba de la cabeza de Alfredo —escribe el cotidiano milanés— aunque sea con generosidad y ardor, se prodigó una Italia artesana, asombrada, improvisadora, diletante, que no ha previsto el barro en la parte terminal, que no supo hacer funcionar una sonda televisiva, que gastó energías increíbles y después perdió la cabeza".

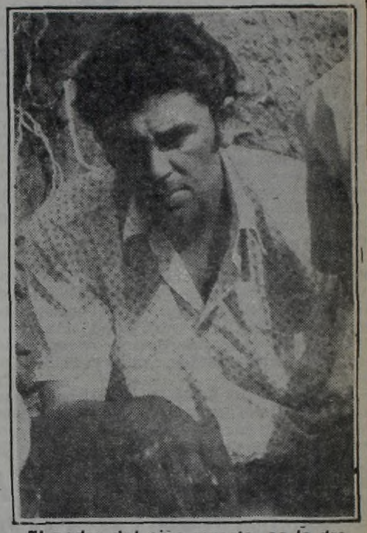

El padre del niño muerto, es la dramática imagen de la impotencia (UPI).

ARGELIA: 6 ASFIXIADOS EN EL INTERIOR DE UN POZO

ARGEL, 14 (EFE).— Seis personas de edades comprendidas entre los 18 y los 31 años, murieron asfixiadas, durante la noche del viernes al sábado último, en un pozo situado cerca de la ciudad de Bugara, 30 kilómetros al sur de Argel, se informó hoy aquí.

Al averiarse un motor que estaba en el fondo del pozo, a unos 30 metros de profundidad2 de las víctimas descendieron para volver a poner el motor en marcha, sin advertir la existencia de gas carbónico producido por el aparato.

Otras 4 personas que intentaron ayudar a las 2 primeras víctimas bajaron a rescatarlas del fondo del pozo, y perecieron igualmente por las emanaciones de gas.

Los restos de las víctimas fueron rescatados horas más tarde por equipos de especialistas provistos de máscaras

Madre: "Que el Sacrificio de mi Hijo Sirva de Algo"

FRASCATI, 14 (ANSA).— Mientras crece el furor de la gente, inevitable secuela de los dramas de la colectividad en Italia, sean terremotos, aluviones o la absurda muerte de una criatura, una cumbre técnica convocada hoy por el ministro del Interior decidió que se continuará perforando el pozo paralelo al que se encuentra el cuerpo del niño. Se alcanzarán los 60 metros de profundidad y después, a través de una perforación horizontal, se tratará de alcanzar y recuperar el cuerpo del niño. Se decidió también, anoche, cerrar temporariamente con un diafragma el pozo artesiano, teatro de la tragedia. Para las autoridades prácticamente ya no hay más nada que hacer, y de esto está convencida también la madre de Alfredo, Franca Bizzarri. **"El sacrificio de mi hijo debe, por lo menos, servir para cambiar esta situación increíble, es necesario constituir** —dijo— **un centro de socorro especializado que pueda actuar en toda Italia.**

"En un país civilizado, en una época en la cual la tecnología se puede llevar en algunos días hasta la Luna —agregó la mujer— **es inadmisible que pueda suceder la tragedia de Vermicino".**

Hablando de su hijito dijo después que el momento en que comenzó a perder la esperanza de volverlo a ver vivo fue cuando al agente que le gritaba **"coraje, estamos llegando"**, Alfredo respondió llorando **"no lo creo más, no me digan mentiras".**

BEGUIN "PUENTEA" A REAGAN: VA A EXPLICARSE ANTE OPINION YANQUI

JERUSALEN, 14 (EFE).— Radio Israel informó hoy que Menajem Beguin explicará "al pueblo norteamericano", por encima de su presidente Ronald Reagan, por qué atacó el reactor nuclear iraquí.

Según la emisora, el primer ministro de Israel también enviará una carta personal de protesta al secretario de Defensa de EE.UU., Gaspar Weinberger, a quien acusó de promover sanciones concretas contra el estado judío.

La campaña de Beguin, que sería lanzada a través de las representaciones diplomáticas de Israel en EE.UU., y por los medios de comunicación, podría ahondar el enfrentamiento actual entre ambos países.

El presidente Reagan, ordenó suspender "por ahora" el envío de 4 aviones F-16, que debían llegar a Israel este último viernes 12, y condenó severamente el bombardeo

● REAGAN SABIA...

NUEVA YORK, 14 (AP).— El canciller iraquí Saadoun Hammadi opinó hoy, que es posible que el gobierno de Ronald Reagan haya tenido conocimiento previo del ataque israelí contra el reactor nuclear de Irak, pero dijo que Estados Unidos, igualmente debería respaldar sanciones contra el estado judío.

En un programa televisivo de NBC, Hammadi reiteró la afirmación iraquí, de que el reactor cerca de Bagdad no era construido con el objeto de producir bombas, pero agregó que Irak no participaría en ningún acuerdo con Israel para proscribir las instalaciones o bombas nucleares en el Medio Oriente.

● EN EL LIBANO

BEIRUT, 14 (UPI).— Los falangistas cristianos derechistas ofrecieron cortar sus lazos con Israel, pero señalaron que se deben establecer condiciones

HAITI: EXODO HACIA MIAMI

MIAMI, 14 (AP).— Unos 200 haitianos a bordo de dos embaracaciones de doce metros de eslora fueron arrestados al llegar a Cayo Biscayne, mientras que otros 100 refugiados eludieron a las autoridades tras desembarcar en Miami

El primer grupo, llegado ayer, fue llevado al campamento de procesamiento al sudeste del condado Dade, donde hay 1.164 refugiados haitianos detenidos.

La policía dijo que aproximadamente otros 100 refugiados de igual origen desembarcaron en Miami Beach, cerca del lujoso hotel Eden Roc.

MUNICIPALIDAD DE ALMIRANTE BROWN

TASA POR ALUMBRADO, LIMPIEZA Y CONSERVACION DE LA VIA PUBLICA

VENCIMIENTOS DE LA 1º CUOTA

PARTIDAS IMPARES: 19 de Junio de 1981

PARTIDAS PARES: 26 de Junio de 1981

Si aun no poseyera las boletas correspondientes, deberá concurrir a retirarlas antes de los respectivos vencimientos de la 1º cuota, en el local de la Sociedad Italiana de Socorros Mutuos de Adrogué (ex Nativos de Almirante Brown) sito en la calle Rosales 1518 de Adrogué, de Lunes a Viernes en el horario de 7.30 a 13 hs., munido del último recibo de pago.

Raro: Un Sermón sin Política

SAN SALVADOR, 14 (AFP y UPI).— El tradicional análisis que sobre la situación salvadoreña expone la Iglesia Católica todos los domingos fue suprimido hoy para sorpresa de feligreses y periodistas, de los actos religiosos celebrados en la Catedral de San Salvador, a cargo de monseñor Modesto López.

Entretanto, fuerzas del gobierno respaldadas por fuego de artillería pesada lanzaron una ofensiva contra las posiciones de los guerrilleros izquierdistas en los departamentos de Cabañas y Chalatenango. De acuerdo con un comandante militar, las fuerzas atacaron hoy con piezas de 105 mm varios campamentos guerrilleros al norte de la capital

¡ESTO ES VERDAD!

Viva mejor en su casa propia.

2 habitaciones
comedor cocina
y porch

36 cuotas fijas sin indexar de
$ 360.000.-
Anticipo 2 cuotas

Pompeya Avda. Saenz 1267	Liniers Av. Rivadavia 11394
Lomas de Zamora H. Yrigoyen 9134	Once Av. Rivadavia 2972/Local 2.

COMPACTADOR Dorado Aprobado M.C.B.A.

MAYOR CALIDAD MENOR PRECIO MEJOR FINANCIACION $ 7.200.000

Realizamos Obra Civil, Planos, etc. - Rápida entrega

642-8059 - 46-4106

SE CONCRETARA A LAS 10, EN LA NUNCIATURA APOSTOLICA, LA PUESTA EN LIBERTAD

Cartógrafos Viajarían hoy a Chile

Las negociaciones vaticanas por el pleito limítrofe austral entre la Argentina y Chile se reanudarían esta semana, luego de que los gobiernos de ambas naciones adoptaron diversas medidas de distensión en respuesta a la exhortación a la concordia formulada por el Papa Juan Pablo II.

No se descarta, en ese sentido, la difusión de un comunicado tripartito al iniciarse una nueva fase de las tratativas, luego de que estuvieron estancadas prácticamente durante dos meses como consecuencia de los incidentes ocurridos a partir de la detención en Chile de dos oficiales argentinos.

Ayer en la tarde recobraron formalmente su libertad los cuatro cartógrafos del Instituto Geográfico Militar de Chile indultados el sábado por el gobierno argentino, que habían sido detenidos el 21 de enero pasado mientras realizaban tareas de relevamiento topográfico en territorio de la provincia de Santa Cruz.

Patricio Gallardo López, Gustavo Caballero Taulis, Mario Benavídez Moya y Oscar Quiroz Saldías fueron notificados en la víspera del indulto por el juez Federal de Río Gallegos, Santa Cruz, Federico Pinto Kramer.

El acto se realizó en el edificio del Juzgado Federal de esa ciudad, en presencia de la defensora de los cartógrafos doctora Carlina de Hansen, y del cónsul chileno en aquella localidad, Eugenio Mujica, quien anticipó que no viajaba acompañando a los cartógrafos a la Capital Federal, porque lo hará en los próximos días, con los dos militares que aún permanecen en prisión y que, estimó, también serán indultados por el gobierno argentino.

● "EXCELENTE TRATO"

También asistió al acto el director de la cárcel, alcaide mayor César Wahnish y luego de firmar el "incidente de indulto" en la causa, los cuatro cartógrafos declararon que habían recibido un excelente trato

Luego de retirar sus efectos personales, con un perfecto estado de salud y de ánimo, Benavídez Moya señaló que podrá conocer "muy pronto a mi hijo más pequeño", que nació el día del incidente es decir, el 21 de enero de este año, cuando fueron apresados en territorio argentino, a 15 kilómetros de la frontera, en la zona de La Florida.

Otro de los indultados recalcó la buena disposición del personal penitenciario, que "hizo posible que nuestra situación en esos difíciles momentos fuera más llevadera".

Por su parte, el cónsul Mujica declaró que "actitudes como la presente crean un clima de distensión necesario para el mejor entendimiento de los dos países" y dijo que tenía del juez Pinto Kramer "un excelente concepto", agregando que había recibido del magistrado "muestras de cordialidad y deferencia", a la vez que confiaba en "estrechar aún más esta relación".

Mujica estimó que a mediados de esta semana serían indultados el teniente Ismael Aranda Pazo y el alférez Armando Bravo Carreño, detenidos hace casi un año, con quienes viajará a Buenos Aires.

Posteriormente partieron en un vuelo comercial hacia esta capital y hoy retornarán a su país.

Los técnicos chilenos llegaron a Buenos Aires acompañados por el mayor César Guanisch, director de la Unidad Penitenciaria Federal número 15, donde estuvieron alojados durante todo el proceso, y tras pernoctar en la unidad carcelaria número 1, de esta capital, serán entregados hoy a las 10 en la Nunciatura Apostólica.

El lunes pasado, los gobiernos de Argentina y Chile en actos unilaterales, pero prácticamente simultáneos, pusieron en marcha una serie de medidas de distensión en respuesta al llamado formulado el 6 de mayo último por el jefe de la Iglesia Católica para restablecer la mutua armonía entre ambos estados.

Ese día fueron puestos en libertad ciudadanos de uno y otro país acusados de desarrollar actividades de espionaje; el miércoles el gobierno chileno indultó al mayor Pablo Barileau y al teniente primero Oscar Santos y veinticuatro horas después la Argentina dispuso la reapertura de la extensa frontera común.

Las medidas de distensión adoptadas por la Argentina y Chile fueron saludadas y calificadas como positivas por obispos de uno y otro país, ya que permitirán asegurar el clima de entendimiento necesario en torno de la mediación pontificia por el secular litigio limítrofe en el canal Beagle.

MALVINAS: RUMANIA SE "SOLIDARIZA"

El embajador de Rumania en la Argentina, George Apostol, ratificó el apoyo y la solidaridad de su país con la Argentina en su reivindicación de la soberanía de las islas Malvinas y en la finalización de "todas las consecuencias del colonialismo".

Apostol llegó a esta ciudad procedente de Tierra del Fuego, en donde asistió al acto realizado en el Día de la Reafirmación de la Soberanía Argentina sobre las Islas Malvinas.

El diplomático, que hizo declaraciones en el Aeropuerto de Ezeiza, acompañó al gobernador del Territorio Nacional de Tierra del Fuego, Antártida y Islas del Atlántico Sur, capitán de navío Raúl Suárez del Cerro.

Expresó haber recibido una impresión "excelente" de su visita por la zona austral.

Puso de manifiesto además, el interés de su país por realizar inversiones en esa región, puntualizando que hay "posibilidades múltiples" y que "por ahora podemos cooperar en el campo de la petroquímica y de la madera".

Apostol ratificó el apoyo de Rumania a la Argentina en su reclamo por la devolución de las Islas Malvinas, y dijo que su país continuamente se declara "por la liquidación de todas las consecuencias del colonialismo".

"LA MEDIACION NO SE ESTANCA, PESE A QUE HAYA PROBLEMAS EN EL MEDIO"

SANTIAGO, Chile, 14 (ANSA).— "La mediación no se estanca por ningún motivo y sigue caminando pese a que existen obstáculos en el medio", declaró el jefe de la delegación chilena ante la mediación papal, el subsecretario de Relaciones Exteriores coronel **Ernesto Videla.**

A su regreso de Roma ayer, adonde viajó el 29 de mayo para coordinar las medidas de distensión que tomaría su país, Videla dijo que durante todo ese período **"se ha continuado conversando los problemas de fondo"** en torno de la mediación papal en el diferendo limítrofe del Beagle.

Consultado sobre el futuro del proceso orientado por el Papa Juan Pablo II, el coronel Videla expresó que su deseo es **"que termine lo más rápidamente posible la mediación y llegar rápido a su feliz término".**

Sobre el momento actual de la mediación dijo: **"Estamos en los temas de fondo y durante todo este período hemos conversado sobre esos problemas de fondo".**

"La mediación no se estanca por ningún motivo. Sigue caminando, pese a que existan obstáculos en el medio. Esperamos que termine lo antes posible".

En relación con su presencia en Roma, el subsecretario afirmó: **"Creo que se ha logrado un objetivo importante, que era distender la situación que existía en este momento, y creo que eso es bueno para la buena marcha de la mediación".**

Interrogado por la prensa local en torno de las **"lecciones"** que dejaban los últimos acontecimientos que provocaron un punto de alta tensión, entre la Argentina y Chile, señaló: **"Lo hemos dicho permanentemente: hay que mantener un clima apropiado para que pueda desenvolverse la mediación en la mejor forma posible".**

El coronel Videla destacó que **"se tienen que adoptar todas las medidas de distensión. Ese es el compromiso que han asumido las partes frente al llamado del Santo Padre".**

En torno de una solución cercana del diferendo limítrofe austral y de la mediación el diplomático chileno dijo que no podía responder esa pregunta, **"porque es el cardenal Samoré quien tiene las dos partes del juego. Pero nosotros creemos que tenemos que llegar lo antes posible".**

SABATO: ACLARACION A GARCIA MARQUEZ

BOGOTA, 14 (ANSA).— El escritor argentino Ernesto Sábato aclaró al colombiano Gabriel García Márquez que su asistencia a un almuerzo con el ex presidente argentino Jorge Videla fue aceptada para denunciar "los gravísimos delitos que se estaban cometiendo".

La aclaración de Sábato se hace en relación con un artículo de García Márquez en el que daba la noticia de la muerte del escritor argentino **Haroldo Conti**, publicado aquí el 19 de abril pasado.

Sábato dice que estuvo en el almuerzo con la "esperanza de que Videla pudiese influir sobre los militares más implacables". "En tales condiciones acudí a la entrevista", dice Sábato en una extensa nota hoy en la revista literaria dominical de "El Espectador".

"En forma casi maniática he repetido mi repudio a todas las violaciones de los derechos humanos, vengan de donde vengan," dice Sábato.

Concluye diciendo que "a pesar de nuestras discrepancias políticas, admiro a García Márquez como escritor y porque su obra ha contribuido a enriquecer el tesoro cultural de nuestra América latina." Y luego le pide que en futuro no se deje "arrastrar por informaciones parciales y falaces".

En Monte Hermoso, la Comunidad Repudia la Designación de Intendente, "Que Renuncie"

BAHIA BLANCA, 14 (De nuestro corresponsal).— El recientemente designado intendente de Monte Hermoso, localidad balnearia ubicada a 120 kilómetros de aquí, contador Eugenio Tau, recibió una nota firmada por más de 300 ciudadanos de ese municipio, donde se le expresa "la más profunda disconformidad de la comunidad", por dicho nombramiento. Igualmente se le comunica la oposición a su puesta en funciones "por carecer en forma absoluta de los valores esenciales de representatividad y consenso".

El jueves, este movimiento contrario a Tau, había cursado un telegrama colacionado al gobernador, general (RE) Oscar Gallino, solicitando se suspendiera la designación hasta que el mandatario bonaerense pudiera recibir los fundamentos de esa actitud, para lo cual pedían una audiencia. No obstante, al día siguiente desde La Plata se anunció el nombramiento de Tau.

Ahora, el movimiento opositor a Tau, que venía desempeñándose como secretario de Gobierno de Monte Hermoso, cursó una nota al propio funcionario, indicándole que "su ubicación en tan delicado cargo, crea un obstáculo insoslayable para la participación plena de la comunidad en el quehacer municipal y por tal razón impide materializar expresos postulados del Proceso de Reorganización Nacional, expuestos por el gobernador de la provincia de Buenos Aires, general Gallino, al cual hemos adherido enfáticamente por estar totalmente consustanciados con los mismos".

En la nota se apela luego a la "reflexión y responsabilidad y le solicitamos que decline la asunción al cargo, para posibilitar que el mismo sea asignado a alguna persona que, con autenticidad, reúna los requisitos de representatividad y consenso que garanticen una eficiente y real labor comunitaria, en beneficio de la población toda y de los turistas de la región y del país que concurren a nuestro municipio y ansian verlo sin ningún tipo de interferencia, proyectado hacia las metas de superación y progreso que siempre lo han caracterizado".

Menem: Salida Política

MAR DEL PLATA, 14 (De nuestro corresponsal).— El ex gobernador de La Rioja y dirigente justicialista Carlos Menem reclamó el "inmediato retorno al orden constitucional" y sostuvo que ello "se puede y se debe" lograr porque "el pueblo argentino está preparado para eso".

Menem, que hizo declaraciones al diario local "El Atlántico", consideró que "no hay otra salida que la salida política" y pidió que "no busquemos otra forma de democracia, porque la democracia es una sola".

Consideró el ex gobernador de La Rioja que "no se puede en absoluto hablar de reapertura política" mientras "no haya una vigencia del orden constitucional".

Autos 0 Km o USADOS TODAS LAS MARCAS
Motos 0 Km o USADOS TODAS LAS MARCAS
Taxis 0 Km o USADOS TODAS LAS MARCAS
SIN INDEXACION 0,66% MENSUAL
CUOTA TOTALMENTE FIJAS • 18 AÑOS OTORGANDO PRESTAMOS
CON AHORRO PREVIO
CREDITO AUTOMOTOR ARGENTINO
S.A. Financiera de Ahorro para un Fin determinado
CASA CENTRAL: VIAMONTE 1699 CAPITAL
Y SUCURSALES LINIERS: Cuzco 40, Loc. 38, Galería "Cosmo"
LANUS OESTE: Av. Pavón 4622 Loc 2, a 1 cuadra de la estación
SAN MIGUEL: Av. Mitre esq. Paunero G. Pisani - Loc. 21

SUPER CREDITO
PARA TODA LA FAMILIA
A SOLA FIRMA
SIN CUOTA ADELANTADA
tienda VENUS
SUPERTIENDA INTEGRAL
LYNCH 3955 (esq. Av. Sáenz 1100)
NO CERRAMOS AL MEDIO DIA

Lambruschini: El Proceso es "Transitorio"; no hay Veda ni Proscripción Política ni "Fechas"

"SOLUCION POLITICA DEFINITIVA"

SALTA, 14 (De nuestre corresponsal).— El comandante de jefe de la Armada, almirante **Armando Lambruschini**, reafirmó hoy que el actual Proceso **"busca una solución política definitiva"**, al mismo tiempo que desmintió que hubiera una **"veda política"**.

Se pronunció, además, en contra de **"toda clase de proscripción política"**, salvo aquella que recae sobre instituciones o personas que **"están en desacuerdo con los principios que sustentan una democracia"**.

Por otra parte, rechazó cualquier salida de tipo **"acuerdista"**, pues los acuerdos en el país **"han defraudado a los grandes intereses nacionales"**.

En declaraciones que hizo a un diario local, Lambruschini calificó de **"transitorio"** el actual esquema de poder, el cual **"no se inserta en la tradición presidencialista del país"**.

Reiteró que el objetivo básico del Proceso **"es la concreción de una soberanía política basada en el accionar de instituciones constitucionales revitalizadas que ubiquen permanentemente el interés nacional por encima de cualquier sectarismo, tendencia o personalismo"**.

Puntualizó que **"el esquema actual de poder fue concebido con el espíritu de evitar cualquier personalismo"** y aclaró que **"la Junta Militar no limita ni interfiere la tarea del presidente"**.

Consultado sobre cuándo creía que se iba a comenzar a hablar de plazos electorales, respondió que **"el Proceso busca una solución política definitiva, donde la democracia es un objetivo y no una alternativa"**.

Indicó que la Junta Militar ya previó **"la elaboración del Estatuto de los Partidos Políticos, la Ley Electoral y la organización de la justicia electoral"**, cuyas pautas serán proporcionadas al Poder Ejecutivo, el que deberá preparar esos instrumentos.

Subrayó que **"estas normas serán analizadas con los representantes de distintas organizaciones y creo que éste es el indicio más elocuente de nuestro propósito principal en la materia"**.

Preguntado sobre si era partidario de efectuar proscripciones, expresó que **"la Armada rechaza toda clase de proscripción política, a no ser la que recae, naturalmente, sobre las instituciones o personas que a través de su accionar o de sus manifestaciones están en desacuerdo con los principios que sustentan una democracia efectiva y acorde con la filosofía del Proceso, que enfatiza el sentido de moralidad, idoneidad y eficiencia"**.

En cuanto a qué tipo de gobierno habrá después de 1984 y qué mecanismos podrían adoptarse para su designación, sostuvo haber leído en los periódicos **"declaraciones en las que se han deducido varias y diversas fechas para el traspaso del poder a un gobierno democrático"**.

En ese sentido, prefirió abstenerse de formular conclusiones. **"No es exceso de prudencia —explicó—, sino deseos de no avanzar más allá de lo que el mismo Proceso determina"**.

Reiteró lo expresado días atrás en el sentido de que el logro de los objetivos **"no puede considerarse indefinido"**, de modo —señaló— que **"sería poco razonable pensar que en la marcha hacia los objetivos no existen plazos, pero en ciertos juegos dialécticos hay personas que confunden los objetivos con la precisión cronológica de las bases del Proceso y ese juego apunta, justamente, a perturbar la marcha hacia los objetivos"**.

En cuanto a la posible instrumentación de un **"movimiento de opinión nacional"** identificado con el ideario del Proceso, recordó que los documentos básicos **"postulan la conformación de un movimiento de opinión solidario con los objetivos de marzo de 1976, cuya finalidad es el establecimiento de una democracia auténtica"**.

Manifestó que **"en este orden de ideas, el Estatuto de los Partidos Políticos posibilitará la existencia de agrupaciones políticas vigorosas y renovadas, que aporten soluciones reales y no opciones artificiosas para el país"**.

Rechazó la afirmación de que existe **"veda política"**. Lo que hay, aclaró, es **"una suspensión de la actividad política, que es transitoria"**.

Reordenarán el Tránsito por Honras a Güemes

Con motivo de los diversos actos a que dará lugar la conmemoración del 160° aniversario de la muerte del General Martín Miguel de Güemes, para hoy, mañana y pasado, la Policía Federal dispuso un ordenamiento de tránsito para algunas calles y avenidas de esta Capital.

La medida, que consiste en la neutralización del tránsito en las Avenidas Figueroa Alcorta desde Dorrego hasta Monroe; Avenida Leopoldo Lugones, desde Avenida General Paz hasta Dorrego y calle La Pampa, desde Ramsay hasta Lugones, comprenderá los siguientes días y horarios.

Hoy desde las 13 hasta aproximadamente las 18 horas; mañana desde las 16 hasta las 24 horas; pasado desde las 13 hasta las 19 horas.

Por otra parte, se recomienda a los conductores que circulen por la Avenida Figueroa Alcorta al norte, desviar por Salguero, Costanera y Cantilo. Por su parte, quienes circulen por Lugones al sur deberán desviar por las Avenidas Libertador o Cabildo.

Alfonsín: Formar un Movimiento Nacional

LA PLATA, 14 (De nuestro corresponsal).— El dirigente del Movimiento de Renovación y Cambio de la Unión Cívica Radical (UCR), Raúl Alfonsín, afirmó que es necesario formar "un movimiento nacional", pues "no hay otra salida y es el gran desafío que tenemos que afrontar".

En declaraciones que hoy publica un periódico de Junín, Alfonsín dijo que en ese "gran movimiento tienen que estar todos los partidos presentes. Queremos establecer la justicia social, la libertad pública y la dignidad nacional".

Manifestó que "los señores militares deberán entender que no queda mucho tiempo, ya que el pueblo ha despertado y viene empujando".

Afirmó luego que "no queremos la derrota militar. Como un estilo de vida al cual no renunciamos, ninguno de nosotros, como país, quiere la derrota de las Fuerzas Armadas, símbolo de soberanía y paz en la sociedad moderna. Sería quebrar la marcha de la historia", añadió.

Pero, eso sí, advirtió, "no vamos a permitir que esas mismas Fuerzas Armadas impongan su victoria derrotando al pueblo".

Destacó que "el país se encuentra en una verdadera encrucijada nacional".

"Es una emergencia", aseguró. "Adeudamos una suma cercana a los 35.000 millones de dólares en concepto de deuda externa", expresó, acotando que "hay colocados a plazo fijo 22.000 millones de dólares y el país tiene un vencimiento de 1.000 millones de dólares diarios".

La UCR Convocó a la Juventud Cordobesa

CORDOBA, 14 (De nuestro corresponsal).— El comité provincial de la Unión Cívica Radical organizó y concretó anoche una reunión con distintos sectores de la juventud de Córdoba.

La cena a que dio lugar la iniciativa radical se prolongó hasta horas de esta madrugada. La invitación había sido cursada a todos los sectores de la juventud de la provincia, especialmente a la de los partidos políticos. Sin embargo, la juventud peronista no asistió a la reunión, señalando que la invitación no había sido efectuada a la autoridad natural del partido. Por su parte, el interventor en el distrito Córdoba del Partido Justicialista informó que la juventud partidaria no concurría

La reunión fue presidida por el titular del comité provincial de la UCR, doctor Eduardo Angeloz. El mensaje pronunciado en esta ocasión estuvo a cargo del ex intendente municipal de la ciudad de Córdoba y ex candidato a gobernador de la provincia, Víctor Martínez.

Dijo luego que "queremos una juventud decidida y no temerosa, rebelde y no conformista, activa y no indiferente, que combate la incertidumbre aún con los riesgos del error. Queremos una juventud que adhiera a principios más que a líderes, para sobrepasar la ignorancia, la impaciencia y la incredulidad. Queremos una juventud con libre acceso a la educación, a la cultura y al aprendizaje moral y material que le dé plenitud, sin sojuzgamientos intelectuales o dependencias que no sean las de la ley".

AJA ESPIL: UNA AMISTAD QUE "MARCA UN CAMINO"

Ronald Reagan es amigo del presidente argentino, general Roberto Viola, y eso "marca un camino", afirmó ayer el embajador saliente de la Argentina en Estados Unidos, Jorge Aja Espil, a su llegada al país, procedente de Nueva York, finalizando cinco años al frente de esa misión diplomática.

Aja Espil destacó que se sentía satisfecho por su labor, y dijo que "el mejoramiento de las relaciones entre ambos países lo marca el encuentro de los presidentes Reagan y Viola, que ha señalado un punto culminante de la relación bilateral".

Afirmó Aja Espil que esperaba que "todo esto nos abra un campo de posibilidades que sean útiles para ambos gobiernos, "ya que —dijo— Reagan es amigo de la Argentina y del presidente Viola y eso ya marca un camino para señalar las posibilidades que tenemos".

Acotó el embajador que, posteriormente a la visita de Viola, otras personalidades argentinas hicieron lo mismo y expuso que "son el mejor indicador del tono de las relaciones".

Sobre el tema de los derechos humanos dijo que "sigue siendo de permanente interés de Estados Unidos, pero en una tónica totalmente diferente a la que tuvo en la Administración Carter".

DIRECTO DE FABRICA
1° Marca y Calidad - Grandes ofertas de remanentes
DIA DEL PADRE
SWEATERS
CHALECOS
CAMPERAS
CHOMBAS
en
T/BREAMER
Pura lana y plush
BARADERO 39
(Alt. Rivadavia 8100 - Cap.)

¡HOY INSTALE EN SU LOTE UNA....
VIVIENDA

LORENA!!
EN CUALQUIER LUGAR DEL PAIS
CUOTAS DE $171.000
Sug. $ 7.373.000 Int. Finan 4%
PRECIO FIJO
¡EN ONCE!: Medrano 374 - Capital
¡EN CONSTITUCION!: Montes De Oca 200
¡EN QUILMES!: Camino Gral. Belgrano y calle 838 San Francisco Solano
CREDITOS A SOLA FIRMA

Al mejor Papá! Las mejores CAMPERAS

INFLADAS $99.000
ASTRONAUTA Unisex
Gran Variedad..$129.000
PILOTOS........ $229.000
FOREST 331
Av. Forest y Av. Corrientes

AUTOS
0 Km. Usados
Todas las marcas
Taxi o particular
Peugeot, Fiat, Ford, Dahiatsu, Citröen, Renault, Mazda, Torino, Dodge, Suzuky, Honda, Toyota, etc.
ADQUIERALOS CON EL PRESTAMO QUE OBTENDRA MEDIANTE EL PLAN DE AHORRO PREVIO
ESTIMULO
S.A. DE AHORRO Y PRESTAMO PARA FINES DETERMINADOS
TOTALMENTE EN CUOTAS FIJAS Sin indexación
- Sin sorteos
- Sin codeudor
- Sin licitaciones
- Sin puntaje

MOTOS
0 Km.
Todas
Las marcas.
Gilera B.M.W., Honda, Kawasaky, Suzuky, Jawa, Yamaha, Ducatti, etc.
ADQUIERALOS CON EL PRESTAMO QUE OBTENDRA MEDIANTE EL PLAN DE AHORRO PREVIO
ESTIMULO
S.A. DE AHORRO Y PRESTAMO PARA FINES DETERMINADOS
TOTALMENTE EN CUOTAS FIJAS Sin indexación
- Sin sorteos
- Sin codeudor
- Sin licitaciones
- Sin puntaje

CASA CENTRAL:
MAIPU 231 - Piso 1° Cap.

PRIMERA JUNTA
Av. Rivadavia 5456 - Gal. Astro Loc. 16 fte. terminal de subte.
LINIERS
Carhue 83 - P.B. of. 2 (1 cuadra de la estación)
BELGRANO
Ciudad de La Paz 2369 Galería Río de Janeiro - loc. 68
SAN MARTIN
San Lorenzo 3 esq. Mitre Edificio Promotora. 4° piso
LOMAS DE ZAMORA
Carlos Pellegrini 163
ISIDRO CASANOVA
Provincias Unidas 8000
LANUS
9 de Julio 1558 Galería Hall Central - loc. 28
LA PLATA
Calle 48 - N° 632 - 3° piso entre calle 7 y 8
QUILMES
Alsina 75 - Galería Colón loc. 116 - frente a la plaza

PASIVOS "AL ROJO": HOY EMPIEZAN UN CONGRESO

Tal como se ha venido anunciando, hoy a las 9 tendrá lugar la apertura del XII Congreso Nacional de la Mesa Coordinadora de Organizaciones de Jubilados y Pensionados de la República Argentina. De acuerdo con la programación preestablecida, las reuniones se desarrollarán en dos etapas. La primera de ellas tendrá lugar a las 9, en el salón auditorio del Colegio de Nuestra Señora de la Misericordia, situado en la calle Virrey Loreto 2348, en el barrio de Belgrano de esta Capital. En esta sede los debates se prolongarán hasta las 16. A partir de entonces, los congresales se dirigirán a la sala del Teatro Nacional Cervantes, Córdoba y Libertad, donde a partir de las 17 se reanudarán las deliberaciones. Finalmente, a las 19.30 se procederá a la clausura del XII Congreso Nacional. La agenda de reuniones incluye la consideración de temas de interés para el sector pasivo y la renovación de las autoridades de la Mesa Coordinadora de Organizaciones de Jubilados y Pensionados de la República Argentina.

Entre los temas de interés para el sector pasivo se destaca la consideración de la situación económica que atraviesan sus integrantes. Como es de público conocimiento, los jubilados y pensionados argentinos venían sufriendo las consecuencias de una situación caracterizada por las diferencias notables entre los haberes percibidos y los altos costos de los bienes absolutamente imprescindibles para sobrellevar una existencia medianamente aceptable. Para colmo de males, las recientes devaluaciones de nuestro signo monetario han reducido aún más el valor adquisitivo de la clase pasiva, saqueada, por otra parte, en numerosos casos, por la voracidad impositiva, las desmedidas tasas municipales y las siempre crecientes tarifas de servicios. Otro punto que será tratado en el marco del XII Congreso Nacional será la relación de la clase pasiva con los cada día más restringidos servicios sanitarios, problema muy especial del sector, ya que por razones de edad se ve en la necesidad imperiosa de recurrir con mayor frecuencia a los centros de salud.

EL PLAN RESPONDE AL DE LAS FF.AA ; LO QUE MAS PREOCUPA ES LA INFLACION

Sigaut: "Esperar la Primavera"

El ministro de Economía, Hacienda y Finanzas, **Lorenzo Sigaut**, anunció que podría producirse un repunte económico hacia la primavera, época en que **"prevalecerán los factores favorables"**.

Sigaut desmintió, además, la posibilidad de instrumentar un control de cambios y sostuvo que **"la nueva paridad del peso corregirá el déficit proyectado en la balanza comercial"**.

Asimismo, negó ser proclive al **"cierre de la economía"**. El ministro habló sobre distintos aspectos de la marcha del plan económico.

Señaló, en primer lugar, que **"el programa económico lanzado en esta segunda etapa responde punto por punto"** a los documentos y bases programáticas, aprobados por las Fuerzas Armadas y manifestó que la **"desaceleración de la inflación en forma compatible con el mantenimiento de la actividad económica es uno de los temas más preocupantes de la actualidad"**.

Seguidamente, desmintió que estuviera **"en nuestro propósito ni a consideración un supuesto control de cambios"** y negó que se hubiera dicho **"antes del 2 de junio, que habíamos eliminado la sobrevaluación del tipo de cambios"**.

Dijo, sí, que **"la realidad produjo hechos nuevos, algunos no económicos, que precipitaron el segundo ajuste cambiario, el del 2 de junio, con lo cual ahora el peso ha quedado subvaluado y la política cambiaria definida para el futuro"**.

Respecto del seguro de cambio, expresó que **"tendrá un máximo, pero esperamos que se renueven en su mayoría los créditos que vencen hasta fin de año"**.

Consultado sobre cuál había sido la reacción de la plaza, comentó que ésta **"había sido prudente y la aceptación del sistema es creciente"**.

En cuanto a si consideraba que se había superado la **"inquietud"** anterior y posterior a la última devaluación, afirmó: **"sin duda alguna. El Banco Central está ganando reservas"**.

Acerca del régimen de seguro de cambio, dijo que **"puede ser suspendido o cancelado en forma directa o, indirectamente, mediante el simple expediente de hacerlo poco atractivo mediante el aumento de la prima"**.

"En cuanto al mercado de cambios a término —continuó—, **nada impediría adoptarlo más adelante"**.

En otro orden de cosas, consideró Sigaut que **"una mayor concentración de entidades facilitaría la reducción del costo de intermediación financiera. Se están estudiando** —dijo— **medidas tendientes a favorecer las fusiones y absorciones y existe un proyecto de la anterior conducción del Banco Central que está siendo ahora reexaminado"**.

Preguntado sobre si se había logrado el propósito, con la devalaución, de haber alcanzado un cambio de precios relativos en beneficio de los sectores productivos, aseguró que **"el logro de ese propósito está en plena marcha"**.

"En cuanto a los salarios, mal que nos pese, su reducción en términos relativos es imposible de evitar", subrayó.

Manifestó luego que **"no existe ninguna prueba de que haya reacción contra la política de apertura política"**, al mismo tiempo que sostuvo que el sector rural "se ha visto altamente beneficiado con las devaluaciones".

● UN NUEVO PAQUETE

Esta semana culminará la redacción de un nuevo "paquete" de medidas que introducirán correcciones al sistema de redescuento, que por su costo y complejidad no di ninguno de los frutos esperados.

Los anuncios se darían a conocer a fin de mes. Constituirían la segunda modificación que se aplicarían a las medidas contenidas en los tres paquetes originales conocidos en abril.

La política cambiaria, establecida en ese mes y reiterada hasta el cansancio incluso en los últimos días de mayo, denidó ser modificada con la devaluación del 1° de junio. Quedó fijado el sistema para solucionar la pesada carga financiera y ahora hay que modificar su instrumentación. Y a eso se tiende.

PORCILE: POR UN DIALOGO MAS ABIERTO

El ministro de Trabajo, brigadier **Julio Porcile**, anticipó ayer al regresar de Ginebra, Suiza, que su cartera intensificará el diálogo abierto y que ello dará lugar a **"una mayor participación de los sectores, tanto empleadores como trabajadores"**, en la política que se llevará a cabo en su jurisdicción.

Puntualizó también que **"son atendidos y muy tenidos en cuenta"** los requerimientos que plantean esos sectores.

Al respecto dijo que desde que comenzó su gestión utiliza "el diálogo como elemento idóneo para la obtención de adecuadas soluciones y a la vez para trasmitir ideas diferentes".

Porcile formuló declaraciones al regresar en la víspera de Ginebra, donde participó de las deliberaciones de la 67° Asamblea de la Organización Internacional del Trabajo (OIT), en la que la Argentina estuvo representada por los sectores oficial, empresarial y obrero.

El titular de la cartera laboral recordó que las deliberaciones de la OIT concluyen el 24 del corriente, para luego dar paso a la reunión del Consejo de Administración del organismo.

● SE CUMPLE

Al responder una consulta en el sentido de si **"la carta de la OIT se cumple en la Argentina"**, respondió: **"no me cabe la menor duda, se cumple. El deseo nuestro, al igual que el del foro internacional, es la búsqueda de la paz universal y permanente"**.

Por otra parte, indicó que desconocía las declaraciones recientemente efectuadas por el titular de la CGT, Saúl Ubaldini, y señaló que en el seno de la representación argentina "no hubo inconvenientes".

"Los contactos que he mantenido en Ginebra —precisó— **han sido solamente con los que constituyeron la delegación oficial".**

En sus declaraciones, efectuadas en el Aeropuerto de Ezeiza, el brigadier Porcile también destacó el aporte hecho por la Argentina a la asamblea plenaria de la OIT.

LAMONICA CON UNA DIFICIL MISION: REFINANCIAR 13.000 MILLONES "VERDES"

El subsecretario de Finanzas e Inversiones Extranjeras, Hugo Lamónica, viajó ayer a los Estados Unidos con el propósito de iniciar una serie de consultas tendientes a refinanciar la deuda externa argentina, cuyo vencimiento para este año se calcula en trece mil millones de dólares.

Asimismo, Lamónica gestionará la obtención de créditos destinados a varios proyectos de inversión local, y analizará con representantes de la banca norteamericana algunos aspectos de la obra hidroeléctrica de Yacyretá, según se supo en el Palacio de Hacienda.

● UNA SEMANA

El funcionario, que permanecerá durante toda esta semana en Estados Unidos, mantendrá en las ciudades de Washington y Nueva York entrevistas que serán "muy importantes" y que facilitarán el desenvolvimiento futuro del mercado financiero y cambiario argentino, según puntualizaron fuentes del Ministerio de Economía.

Se indicó que en Washington, Lamónica se reunirá con los responsables del Banco Mundial y del Banco Interamericano de Desarrollo (BID) y que en Nueva York circunscribirá sus encuentros a financistas de entidades bancarias privadas.

El subsecretario mantendría también contactos con representantes del consorcio financiero Becker Incorporated, el cual habría ofrecido a las autoridades económicas argentinas una serie de operaciones para solucionar el problema financiero de varias empresas públicas, e incluso de importantes holdings empresarios privados.

Los representantes de Becker estuvieron haciendo gestiones en Buenos Aires, la semana pasada, y habrían propuesto a las autoridades de Yacimientos Petrolíferos Fiscales ingresar en un mercado especial de dinero para refinanciar su deuda.

También aprovecharía su viaje para reunirse con el director financiero de Yacyretá.

FELICITACIONES!

POR FIN SE DECIDIO A SER PROPIETARIO

ES MUY FACIL

CON VIVIENDAS PARANA Y SU PLAN DE 36 CUOTAS FIJAS SIN INDEXAR DE: $ 257.000

VIVIENDAS Paraná

ENTREGA INMEDIATA

●ONCE: Catamarca 26 (Frente Micro Chevalier)
●AVELLANEDA: Av.Pavon 360 (A mts.Estación)
●ROSARIO: San Martin 1674
●LINIERS: Carhué 125 (A metros de la Estac.)
●LA PLATA: Diagonal 74 Esquina 46
●BOULOGNE: Av.Rolón 1992 (a 1/2 cuadra estac.)

LUNES A SABADO ABIERTO TODO EL DIA

Mod. Sureño: Anticipo $ 3.490.000 Cdo. $ 8.796.000

Por la Moratoria

SAN LUIS: PLANTEO EMPRESARIO

SAN LUIS, 14 (De nuestro corresponsal).— Una reunión organizada por la Comisión Normalizadora de la Cámara de Comercio, Industria y Producción de San Luis, se llevó a cabo ayer, en horas de la tarde, a los efectos de informar sobre las gestiones realizadas ante las autoridades provinciales, a quienes les fueron planteados diversos problemas que aquejan a los empresarios de San Luis, y que contó con el apoyo unánime de los asociados que concurrieron a la sede de la Cámara en esta capital.

● DIFICIL SITUACION

En el transcurso de la misma, se trataron diversos temas que hacen a la difícil situación del empresariado puntano y se fijaron pautas de trabajo, que se irán cumpliendo paulatinamente a efectos de normalizar la Cámara, que se encuentra intervenida, y la concreción de medidas, tendientes a obtener préstamos bancarios o la refinanciación de deudas de este tipo, a bajo interés, para paliar esta especial contingencia.

● DEFENDER DERECHOS

Ricardo Massiero, integrante de la Comisión Normalizadora, dijo que "la Cámara está para defender los derechos de los empresarios y comerciantes de San Luis, sin banderías políticas, pero brindando su apoyo a las autoridades gubernamentales, cuando las mismas sean necesarias para ayudar en la gestión de gobierno".

Agregó que se encuentra en los planes de acción conseguir de las autoridades una moratoria sobre los gravámenes que afectan al sector y que les permita continuar sus actividades sin mayores sobresaltos.

Precio al público al 15/6/81 con todos los impuestos incluidos, sin flete. Mod. Pick-Up Peugeot $ 58.079.992.-

Nueva Pick-Up Peugeot

Exíjala donde quiera

SEVEL presenta su nueva Pick-up Peugeot.
Creada para responder a todas sus exigencias.
Porque tiene todo lo que usted exige de un vehículo de carga: solidez, capacidad, economía.
Su nuevo TREN DELANTERO PARA SERVICIO PESADO, soporta los peores caminos. Y su exclusivo DIFERENCIAL AUTOBLOCANTE le da máximo agarre y tracción en el barro, el ripio o la arena.
Y además, tiene todo el confort, el diseño y la agilidad que sólo puede ofrecerle Peugeot.
Nueva Pick-Up Peugeot.
Exíjala donde quiera.

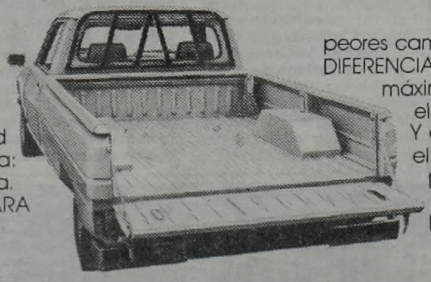

PEUGEOT

Fabricada en el país por SEVEL ARGENTINA S.A.

Drama Laboral en Lugano

● INVOLUCRA A 16 METALURGICAS

Portavoces de la Delegación Lugano de la Unión Obrera Metalúrgica revelaron que los trabajadores de la zona, "como ocurre con todos los trabajadores de nuestra querida Patria, sufren las consecuencias de despidos, suspensiones y cierres de fábricas".

Los portavoces destacaron que dichas medidas son adoptadas por "empresarios que atentan contra la verdadera paz social, dejando en el desamparo a los trabajadores y sus familias'.

En este sentido, suministraron información ilustrativa sobre una extensa nómina de empresas, en las cuales existen problemas laborales. Puntualizaron que **Manuel Diamint** redujo su plantel durante los últimos años de 270 a 60 trabajadores, y destacaron que a los 40 que despidió en la última y reciente tanda, propuso pagarles la indemnización reconociendo solo el 50%, y esto en 4 cuotas, por lo que tuvieron que recurrir a la justicia, con el patrocinio de la UOM, que rechazó la medida.

Indicaron que **Stein** suspendió a sus 20 obreros todos los viernes del actual, sin pago alguno; que **Iza** redujo la jornada laboral en un día por semana por este mes a todo su plantel: 92 operarios, y que **Rodo Metal** adoptó igual criterio que la anterior.

Agregaron que **Famaq** cerró definitivamente, dejando en la calle a sus 15 obreros y sin que éstos pudiesen cobrar las indemnizaciones; que **Maccio Hnos.** suspendió el mes pasado a todo su personal, 40 obreros, por diez días y luego continuó con una reducción de la jornada laboral de un día por semana y que **Bon SA** suspendió por 10 días a la totalidad de su personal, durante la segunda quincena del mes de mayo último.

Refirieron también que **Colasanto y Ferrari,** durante el mes de mayo de este año suspendió a 9 trabajadores por 30 días y que al resto del personal de su planta fabril le aplicó idéntica medida durante el corriente mes; que **Faves** suspendió 12 trabajadores por 15 días durante el mes pasado y que durante el actual aplicó similar medida a los otros 13 que emplea y que **Metalis,** durante mayo último redujo la jornada laboral dos días a la semana a sus 30 trabajadores.

● COBRAN EL 50% EN 4 Y 6 CUOTAS

Una grave denuncia fue formulada por los portavoces del gremio metalúrgico en el barrio metropolitano de Lugano. Estos afirmaron que "los empresarios han creado una nueva modalidad, ya que una vez que efectúan los despidos, las empresas en todos los casos, aducen falta de trabajo, para pagar nada más que el 50% de las indemnizaciones".

En este orden, explicitaron que "el drama continúa en el ministerio de Trabajo, ya que ante la situación de necesidad de los trabajadores, las firmas ofrecen pagar sus obligaciones en cuatro y hasta seis cuotas que además se desactualizan a causa de la gran inflación".

Los portavoces, quienes citando palabras de Su Santidad, el Papa Juan Pablo II, aseguraron que no puede ser que "la riqueza creciente de unos pocos, siga paralela a la creciente miseria de las masas", completaron un panorama preocupante con relación a las empresas del lugar.

Manifestaron que **Carigal Metal,** que emplea a 60 trabajadores, tuvo dificultades con los pagos durante las últimas cuatro quincenas, llegando a pagar hasta con 10 días de atraso. Consignaron que este hecho provocó la "reacción de los trabajadores, quienes paralizaron sus actividades", situación que fue denunciada al Ministerio de Trabajo.

Expresaron que **Juan Donato Cavallo,** que ocupa 70 obreros, "tuvo demoras en las liquidaciones de haberes", que oscilaron entre los 5 y los 10 días, llegando a haber demoras de hasta 15 días.

Apuntaron que **Signy,** que emplea un plantel de 40 obreros, fue denunciada por la UOM ante el Ministerio de Trabajo por haber suspendido a 11 operarios por 10 días invocando la causal de falta de trabajo y que **Colega SA** suspendió a 9 obreros argumentando igual motivo que la anterior.

También dijeron que la empresa **Morsela** despidió a 4 trabajadores y otros tantos, entre empleados y ejecutivos, alegando falta de trabajo y que la **Fundición Laferrere,** que ocupa en su planta fabril a 50 obreros, redujo la jornada laboral en una hora

Hay Disconformidad de los Panaderos por Incrementos

El Sindicato de Panaderos de San Fernando, Tigre y Escobar señaló su **disconformidad "ante los** anuncios de magros incrementos salariales que ni siquiera son tales, puesto que no alcanzan ni a paliar el desequilibrio producido por reiteradas devaluaciones y medidas complementarias, que más allá de los resultados que pudieran arrojar en el tiempo, sumen hoy al trabajador en la indignidad de una miseria que su aporte solidario y continuo a la grandeza de la Nación hacen injusto".

Agrega que "es de seguro que nadie pensará en moratorias ni gracias para los humildes créditos que indexándose mes a mes, ahogan el presupuesto de los hogares obreros, pero también es seguro que el valor adquisitivo del salario no será estabilizado porque, increíblemente, pareciera ser el "único cierto productor de inflación' ".

● VIOLACION DE CONVENIO

Señala luego que "como si poca explotación fueran los bajísimos salarios, se pretende reimponer el trabajo nocturno a los panaderos, hecho violatorio a todas luces de convenios internacionales suscriptos oportunamente por el país, que lo declararon insalubre después de exaustivas comprobaciones".

SOLICITAN MINIMO DE $ 2.500.000 PARA ESTATALES DE TODO EL PAIS

SAN SALVADOR DE JUJUY, 14 (De nuestro corresponsal).— La agrupación Celeste y Blanca de la Unión del Personal Civil de la Nación (UPCN), de la provincia de Jujuy informó que ha decidido requerir un salario mínimo de $ 2.500.000 para trabajadores estatales de todo el país.

La información, está contenida en un comunicado que suscribe el secretario general de dicha agrupación, el ex diputado nacional por esa provincia, Juan Antonio Martínez, en el cual se afirma que "el incremento salarial que se ha anunciado para los trabajadores del Estado es algo incalificable".

En el comunicado, la agrupación Celeste y Blanca, que en el orden nacional está incorporada a la Mesa de Conducción Unificada (MECUN) de la UPCN, que orienta Jesús González, sostiene que "más del 99% de los agentes de la administración pública provincial, municipal y nacional no cobrarán el sueldo exigido como básico por el movimiento obrero argentino" y puntualiza que "de las 24 categorías con que cuenta el escalafón, recién en la 18 se llega a los 2.000.000 de pesos exigidos por la CGT, mientras que 16 categorías no alcanzan 1.500.000 pesos y el sueldo de la categoría 1 es menor de 800.000 pesos".

Consigna luego que dicha agrupación ha hecho un estudio con el correspondiente reajuste de los salarios después de la devaluación reciente, cuya vigencia solicita que se resuelva.

Aclara que dicho petitorio está respaldado por las firmas de la mayoría de los delegados de reparticiones de la provincia de Jujuy. El cuadro salarial solicitado es el siguiente: Categoría 1: $ 2.500.000; 2: $ 2.550.000; 3: $ 2.600.000; 4: $ 2.680.000; 5: $ 2.750.000; 6: $ 2.830.000; 7: $ 2.910.000; 8: $ 3.000.000; 9: $ 3.100.000; 10: $ 3.200.000; 11: $ 3.300.000; 12: $ 3.400.000; 13: $ 3.500.000; 14: $ 3.600.000; 15: $ 3.700.000; 16: $ 3.800.000; 17: $ 3.980.000; 18: $ 4.200.000; 19: $ 4.400.000; 20: $ 4.700.000; 21: $ 5.100.000; 22: $ 5.500.000; 23: $ 5.900.000 y 24: $ 6.400.000.

Al mismo tiempo, relata que dicha agrupación de trabajadores estatales jujeños pide la "libertad absoluta de la última presidenta constitucional de los argentinos, señora María Estela Martínez de Perón y de todos los demás presos políticos y gremiales; la inmediata convocatoria a elecciones nacionales, provinciales y municipales en forma simultánea, sin restricciones ni limitaciones; la inmediata normalización sindical" y un muy amplio espectro de reivindicaciones laborales, sindicales y previsionales.

Reclamo Salarial del Gremio Marítimo

La Coordinadora de Gremios Marítimos analizó la grave situación económico salarial que afecta a los marinos mercantes argentinos. Se dirigió por telegrama a la parte empresaria estatal y privada, almirante García Tallada de ELMA; general de división Suárez Mason, de YPF, y Oscar Bilotti, presidente del Centro Marítimo de Armadores Argentinos y del Comité de Buques Tanques y a la Federación de Entidades Navieras, planteando la urgente necesidad de definiciones sobre aumentos salariales para preveer situaciones críticas que afecten la normal actividad laboral.

Asimismo la coordinadora analizó la gestión realizada por sus representantes ante el subsecretario de Intereses Marítimos, contralmirante Alberto Barbich, referida al tema de transporte de cereales a Rusia por empresas argentinas por medio de buques extranjeros. Si bien la respuesta del funcionario fue altamente satisfactoria al asegurar que lo que corresponda a la Argentina será transportado por buques argentinos, los gremios marítimos integrantes de la coordinadora reafirman el compromiso de mantenerse alerta en la defensa de la Marina Mercante Argentina

En otro orden de cosas, una empresa extranjera adjudicataria del dragado de los canales de acceso al puerto de Buenos Aires, la Great Lakes, ya trasladó una draga y embarcaciones auxiliares a nuestro país. Para tripular dichas embarcaciones esta empresa ha contratado personal filipino, el que recientemente ha llegado. Considerando que existen a disposición recursos humanos suficientes en cantidad y calidad de los gremios marítimos, esta actitud representa aceptar que la práctica de "las banderas conveniencia" entre a funcionar en aguas jurisdiccionales de la Argentina, la Coordinadora Marítima resolvió rechazar enérgicamente la práctica que quiere introducir la Empresa Great Lakes.

DAVEL'S-ANGOTTI
DERROTAMOS LA CALVICIE
TRATAMIENTO UNICO QUE GARANTIZA LA TOTAL RECUPERACION DEL CABELLO, SIN LIMITE DE EDAD.
Desde $ 300.000 por mes.
Caspa - Seborrea - Ambos sexos
Consultas sin cargo - 1.000 casos confirmados.
HORARIO: 9 a 20 hs de LUNES a SABADO
ATENDIDO POR PROFESIONALES CON LICENCIA DEL Dr. ANGOTTI
Av. SAENZ 737 • galería • 1er piso, loc. 46

PIDEN LA LIBERTAD DE UN TRABAJADOR

Delegados de las seccionales del Sindicato de Mecánicos y Afines del Transporte Automotor (SMATA), se dirigieron al interventor en el gremio, coronel Carlos A. Moratorio, para solicitarle "su intermediación como máxima autoridad de nuestra organización, ante el ministro de Trabajo de la Nación y por su conducto al Poder Ejecutivo Nacional, a fin de que se conceda definitivamente la libertad de nuestro compañero Jorge Francisco Ramón Marelli, detenido desde el 25 de marzo de 1976 a disposición del Poder Ejecutivo Nacional.

"Dicho pedido lo efectuamos conociendo profundamente los antecedentes del dirigente detenido, no solo judiciales, sino de conducta y de actuación como gremialista, como compañero y en especial como encausado.

"Al respecto no nos cabe duda alguna de que el compañero Marelli es una persona que no representa en sí mismo peligro alguno a la comunidad, y su detención por tantos años es producto de un lamentable error, como lo avalan las resoluciones del Consejo de Guerra 11 1 y de la Excma. Cámara en lo Federal de La Plata, que lo ha declarado absuelto de culpa y cargo, como consta en la fotocopia que se adjunta de fecha 22 de mayo del corriente año.

"Por ello y definidas las cuestiones judiciales que resolvieron absolver libremente de culpa y cargo al compañero detenido, es que le solicitamos su intermediación para que el Poder Ejecutivo Nacional ordene sin dilaciones el sagrado derecho del hombre en libertad".

ACCIDENTES
de tránsito y laborales
Abogados Especializados
Dr. E. Rozenberg
Pueblo de la Paz 31, 1º P.
(Frente Est. L. de Zamora) y
TUCUMAN 1506, 1º P.
Of. 104 - CAPITAL
244-5366 46-7875

TENGA YA... su casa
eternogar
MEJOR PRECIO • MEJOR FINANCIACION • CALIDAD • HONESTIDAD
AHORA TAMBIEN EN LINIERS: CARHUE 88
• PAREDES DE MATERIAL TOTALM. TERMINADAS
• REVOQUE EXTERIOR
• PANEL SANITARIO (opcional)
• CIELORRASO TOTAL
• INSTALACION ELECTRICA
• REJAS DE SEGURIDAD
• ATERMICAS Y ACUSTICAS
ENTREGA INMEDIATA
PLAN UNICO POR 100 CASAS
ANTICIPO $ 2.990.000.-
Y CUOTAS DESDE
$ 299.000
PRECIO SUGERIDO $ 12.876.000
EXPOSICION Y VENTAS:
LINIERS: CARHUE 88
BOULOGNE: ROLON 1942
LA PLATA: 44 Nº 714
NEUQUEN: INDEPENDENCIA Y TUCUMAN
COM. RIVADAVIA:
GAL. S. MARTIN (Local 13)

Tensa Situación Creó Interrupción de un Vuelo de Aerolíneas

BAHIA BLANCA, 14 (De nuestro corresponsal).— Una tensa situación se vivió en el aeropuerto civil local Comandante Espora cuando el piloto y el copiloto de un avión de Aerolíneas Argentinas decidieron interrumpir en esta ciudad un vuelo cuyo destino final era la Capital Federal.

La actitud de los pilotos despertó airadas quejas de más de medio centenar de pasajeros, algunos de los cuales se resistieron por varios minutos a descender de la máquina.

El hecho se produjo a la 1.30 de ayer, cuando el comandante del avión Boeing 737 matrícula LV-JMW Martín Urtubei, que había partido de San Carlos de Bariloche y había hecho luego escala en Neuquén, cumplió un aterrizaje no previsto en el aeropuerto de esta ciudad.

El comandante Urtubei negó en declaraciones a la prensa que hubiera adoptado tal decisión en una actitud de protesta, aunque recordó que está en vigencia un reglamento nacional e internacional que establece como máximo 13 horas de vuelo diarias.

Algunas versiones señalaron que el piloto y el copiloto de esa máquina, de Aerolíneas finalizaron aquí el vuelo ajustándose a lo estipulado por esas normas para el personal de aeronavegación, pero, de todos modos, fue imposible determinar concretamente la causa de la interrupción del vuelo.

La actitud del comandante provocó protestas por parte de muchos pasajeros, quienes, tras el aterrizaje, se negaron a descender de la máquina. Finalmente, debieron dejar el avión después que fueron desconectados las luces y el aire acondicionado de la aeronave.

La mayoría de los pasajeros fueron trasladados a un hotel céntrico donde pernoctaron, bajo cargo de Aerolíneas Argentinas, aunque algunos permanecieron en el aeropuerto.

Otras versiones que circularon en el aeropuerto local indicaban que el avión comandado por Urtubei había partido de Neuquen, primera escala tras la salida de San Carlos de Bariloche, con 5 horas de demora.

CLAMOR DE HABITANTES DE UNA VILLA: URBANIZACION

"Es legítimo el deseo de lo necesario y trabajar para conseguirlo es un deber". Las palabras de Pablo VI, formuladas en la encíclica "Populorum Progressio", son el lema que han adoptado para sí más de setecientas familias que viven en una villa de emergencia ubicada a escasos metros de la Capital Federal.

¿Qué pretenden con ese lema? Nada más, ni nada menos, que construir sus propias viviendas, alejarse de la precariedad actual de su "habitat", llegar a formar una urbanización digna para ellos y para sus hijos. Y no piden mucho: simplemente los terrenos donde actualmente están viviendo. Es que éstos son fiscales, y por lo tanto, improductivos. "¡Qué mejor que dárselos al pueblo!", razonó el titular de la cooperativa denominada "de Vivienda Isla Maciel", Emilio Gutiérrez.

Tiene razón. Sobre todo si se trata de la inquietud de estas 700 familias que pueblan el predio en cuestión. Y además, si se tiene en cuenta que ellos mismos están dispuestos a construir sus viviendas. "Para ello contamos con más de seiscientos millones de pesos para ser utilizados en nuestra esperanza: el complejo habitacional con el cual pretendemos reemplazar la villa miseria", dijo el secretario de la institución, Ricardo Romero.

Esa suma de dinero, con la que pueden acometer la empresa de levantar las comodidades suficientes para desenvolver sus vidas y luego "de a poco, ampliarlas para acentuar el confort", son el producido durante años de esfuerzos y de ahorros, por las familias en cuestión.

El proyecto está centrado en alrededor de dos hectáreas ubicadas en el perímetro comprendido por las calles Rivas, Vieytes y Alberti de la Isla Maciel. Sin embargo, el proyecto no parece tener eco entre los funcionarios. "Hace más de un año que venimos gestionando la cesión de las tierras ante el Ministerio de Obras Públicas de la provincia de Buenos Aires (expediente 2416-1965/80). Hemos conversado con el presidente del Instituto de la Vivienda, Juan Carlos Sábato, y con el subsecretario de gobierno de la provincia, Fernando Madero, sin embargo, hasta ahora, no hemos tenido respuesta favorable. Es más, podemos decir que no obtuvimos "ninguna respuesta", coinciden los miembros de la Cooperativa de Vivienda Isla Maciel.

● SOLO PIDEN COMPRENSION

Por ello, solo piden comprensión a las autoridades para hacer realidad el sueño de la casa propia, en cuyas manos está la posibilidad de que se les cedan los terrenos para "cambiarle la cara" a una zona que desde hace más de 30 años no es más que una villa miseria. "Además del dinero —depositado en el banco CrediCoop— contamos con la voluntad de toda la zona para construir el barrio. Tenemos los planos del complejo habitacional, abogados que nos asesoran y contadores que controlan los movimientos de la cooperativa, la cual está inscripta en el INAC con el número 9285", finalizó su alegato el presidente Gutiérrez. Nosotros solo agregamos una frase formulada por ellos mismos (los miembros de la cooperativa): "Que Dios ilumine a los funcionarios que puedan colaborar para concretar el sueño de muchas familias humildes pero deseosas de vivir con dignidad".

Vista del humilde barrio cuyos habitantes reclaman la cesión de las tierras para un logro: Urbanización.

"Drama Habitacional"

SE INCREMENTA Y NO HAY SOLUCIONES

SAN MIGUEL DE TUCUMAN, 14 (De nuestro corresponsal).— El presidente de la Cámara Inmobiliaria Argentina, Rodolfo Vinelli, declaró aquí que el "drama habitacional argentino se va incrementando a 3 millones de unidades y esto de ninguna manera será solucionado por la acción gubernamental, sino con la derogación de las medidas que traban la libre empresa inmobiliaria".

El dirigente empresario vino a tomar contacto en Tucumán con los empresarios locales del sector y fue recibido en audiencia por el gobernador de la provincia, general de brigada (RE) Antonio Luis Merlo.

Vinelli, añadió que le habían expuesto al mandatario la viva inquietud en favor de un mayor apoyo a la libre empresa, que en el aspecto inmobiliario está drásticamente trabada, por la legislación, las disposiciones municipales y la carga impositiva. Enfatizó que la acción de ellos tiende a promover la actividad constructiva, de aproximación a precios los más bajos posibles

Finalmente, al responder a una consulta sobre la situación actual de esa actividad, enfatizó que se ha reducido porque el mercado ha disminuido.

● ¿DESALOJOS?

BAHIA BLANCA, 14 (De nuestro corresponsal).— Luego de diversas instancias en el proceso, la justicia reconoció a favor de Buenos Aires Building una deuda que con esta contrajera la Asociación de Empleados de Comercio de Coronel Suárez.

La información proporcionada por el diario bahiense "La Nueva Provincia" a través de su corresponsal en Coronel Suárez, especifica que la Asociación de Empleados de Comercio de esta ciudad contruyó un barrio de 48 viviendas, aunque no pudo solventar los costos que las mismas demandaron. Debido a ello contrajo —en nombre de los adjudicatarios de las unidades— una serie de obligaciones, entre las que se cuentan una con la financiera Buenos Aires Building, la que ahora, según lo determinó la Justicia, es acreedora de casi 8.000 millones de pesos por cada unidad de vivienda y un plan de pagos —que ha criterio de "La Nueva Provincia"— es inalcanzable para la mayoría de los habitantes del barrio.

La información consigna asimismo que por lo menos 30 familias están a punto de ser desalojadas del Barrio Mercantil, ya que sus remuneraciones no les permitieron suscribir acuerdo alguno, otras 10 familias emprendieron la tarea de afrontar la situación financiera, "aunque, expresa el corresponsal del diario bahiense, con poco optimismo, de persistir las actuales condiciones financieras".

EL 15 VENCE EL PLAZO

dnrp

SEÑOR EMPLEADOR: NO OLVIDE QUE EL DIA 15 VENCE EL PLAZO PARA DEPOSITAR LOS APORTES PREVISIONALES: 11% PARA EL FONDO NACIONAL JUBILATORIO Y EL 1% PARA EL INSTITUTO NACIONAL DE SERVICIOS SOCIALES PARA JUBILADOS Y PENSIONADOS (I.N.S.S.J.P.), AMBOS A DESCONTAR DE LAS REMUNERACIONES DEL MES DE MAYO.

PLAN DE FACILIDADES

TAMBIEN EL 15 VENCE EL PLAZO PARA EL PAGO DE LA 7ª CUOTA. EL COEFICIENTE DE ACTUALIZACION A APLICAR EN EL TRIMESTRE ABRIL-MAYO-JUNIO ES EL 1.14526. POR CONSIGUIENTE EL MONTO DE LA CUOTA SERA EL RESULTADO DE MULTIPLICAR EL IMPORTE DE LA CUOTA ORIGINAL POR DICHO COEFICIENTE

PAGUE EN TERMINO ·DEL 1 AL 15· EVITARA RECARGOS

dnrp

MINISTERIO DE ACCION SOCIAL
Subsecretaría de Seguridad Social
Dirección Nacional de Recaudación Previsional

LA JUSTICIA PODRIA DEFINIR ESTA SEMANA EL HORRIBLE CASO

Schoklender: Expectativa

Mañana, Sergio Mauricio será examinado, por tercera vez, por médicos.

Puede decirse que hoy lunes comenzará una etapa quizá definitoria en el proceso de los hermanos Schoklender respecto al "crimen de Belgrano".

Los engranajes de la Justicia, esta semana, podrán delinear las circunstancias relativas al doble homicidio y de allí surgirá el grado de culpabilidad de Pablo Guillermo y Sergio Mauricio ante gran expectativa.

A 15 días del descubrimiento del terrible episodio, hay datos suficientes como para estimar que el "crimen de Belgrano" ha pasado ya a integrar la triste nómina de los más resonantes casos en la historia policial y penal del país.

Por lo pronto, ha sido admitido hasta por el defensor de los hermanos, el detestable clima de inmoralidad y perversión que imperaba en el hogar de los Schoklender, consecuencia de las patológicas personalidades de los padres, las que, por otra parte, no podían dejar de afectar a los hijos.

Estas circunstancias fueron reveladas desde un principio por CRONICA y cabe recordar que en esos momentos un medio supuestamente bien informado, las desmintió implícita y expresamente, lo que no obstó para que más tarde, ante las evidencias aportadas por los propios protagonistas, tuvieran, que admitirlas aunque sin reconocer el error inicial.

Y ahora resulta que la magnitud de la inmoralidad y las aberraciones de la familia sería el argumento de fondo que emplearía la defensa para encontrar atenuantes y eximentes en el accionar homicida de Sergio Mauricio Schoklender.

La severa consigna de secreto sumarial impuesta por el juez Juan Carlos Fontenla deja solo al periodismo el margen de los trascendidos y versiones.

En este terreno, cabe señalar que el viernes pasado se comentó en Tribunales que las primeras conclusiones de los peritos siquiatras que revisan a Sergio Mauricio, es que el joven goza de perfecta salud mental y que su coeficiente intelectual es el normal de un adulto de 23 años.

Desde que el hermano mayor se declara único autor de la muerte de sus padres, la pericia médica adquiere mayor importancia en lo que a él se refiere, aunque también Pablo Guillermo comenzará hoy a ser sometido a iguales pruebas en el Servicio Médico Forense, en el subsuelo de Tribunales.

Pablo Guillermo se negó a prestar indagatoria amparándose en la garantía constitucional, por la cual nadie está obligado a declarar en su contra, y tendrá que verse si hoy accede a ser revisado por los medicos, ya que le cabe el mismo derecho a la negativa.

Sergio Mauricio pasará mañana a una tercera ronda de exámenes médicos que deberán satisfacer el requerimiento formulado por el juez sobre dictámenes periciales desde los puntos de vista sicológicos, siquiátricos y de conducta.

En materia penal, la confesión de culpabilidad es meramente un indicio y solo se convierte en prueba cuando es reafirmada por otras comprobaciones. Desde ese punto de vista, no puede considerarse al hermano menor totalmente desligado del doble homicidio, pese a que el mayor se declaró único responsable.

Pablo Guillermo, si desea, puede decir "no" a los exámenes de hoy.

La convocatoria que realizaría el juez para obtener nuevos testimonios, parecería indicar que el doctor Fontenla no está totalmente satisfecho de las comprobaciones aportadas por el sumario policial, y que su intención es ahondar la investigación.

Por lo pronto, el magistrado comenzará a citar a las personas que han declarado ante la policía para que ratifiquen o rectifiquen sus dichos, aunque nada espectacular puede esperarse de estas medidas procesales.

¡QUE MADRE! MATO BEBE DE 7 MESES

SAN JUAN, 14 (De nuestro corresponsal).— La policía de la provincia informó sobre el hallazgo de los restos de un bebé de 7 meses, en el pozo ciego de una vivienda.

Como autora del hecho fue detenida la madre de la criatura, Isabel Chávez, de 18 quien confesó el crimen.

Asimismo, fueron aprehendidos, como cómplices por ocultamiento, los padres de la mencionada, Valentina Soledad Vega y Juan Chávez. La policía investiga también la participación de una partera en el infanticidio.

MUERE MUJER AL CHOCAR MICRO Y TAXI

La pasajera de un taxi murió al chocar ayer al mediodía ese vehículo con un ómnibus de pasajeros, en Paraná y Paraguay, en pleno centro de esta Capital.

El accidente se produjo a las 12.30, cuando el colectivo de la línea 102, interno 23, chapa C-985493, conducido por Maximiliano Gandulia, que avanzaba por Paraná, embistió al llegar a Paraguay al taxi C-1022671, a cargo de Carlos Roberto Mesquiati, que llevaba como pasajera a María Alice Días Lamerias, portuguesa de 48 años.

● MOTOCICLISTA

LA PLATA, 14 (De nuestro corresponsal).— Un motociclista murió como consecuencia de las múltiples heridas sufridas al ser embestido con su vehículo por un automóvil, informó la policía.

El accidente ocurrió en el camino de acceso a la ruta provincial 41, en las cercanías de la ciudad de San Andrés de Giles.

Allí un automóvil Ford Falcon chapa B-643022, guiado por Oscar Alberto Bonetti, de 23 años, por causas que aún se desconocen, embistió a una motocicleta DKW 125, patente B-0154, guiada por Gaspar Domingo Roissello, de 24 años.

● DOS HERIDOS GRAVES

MAR DEL PLATA, 14 (De nuestro corresponsal).— Dos personas gravemente heridas, arrojó un choque entre un camión y un automóvil, registrado en la Ruta 88, a Necochea, y calle 33 en proximidades del Instituto Nacional de Rehabilitación del Sur en este distrito.

El choque fue protagonizado entre un camión Ford-600 patente 406747 que se dirigía a Mar del Plata y que se salió de su carril y un Chevrolet 400 chapa 1137850, que transitaba en sentido contrario.

Resultaron heridos los ocupantes del automóvil, Norberto Conti de 51 años, y Angel Padoan, de 46, ambos de Mar del Plata.

Lesiones menores recibieron Nilda Ansin de Conti, esposa del primero de 47 años, y una menor, hija de ambos.

DRAMA: UNA JOVEN BUSCA A SU PADRE

Se desea conocer el paradero de Alberto Rodríguez, de 56 años, quien desapareció de la ciudad de Resistencia (Chaco) hace 20 años, y se presume que trabaja en una gomería de Villa Devoto.

Cualquier información debe comunicarse a su hija, Graciela Nanni, en la calle Perú 1309, Capital.

● DOCUMENTACION

El señor Carlos Horacio Balestrero ha extraviado su documentación personal y registro de conductor de automóviles, en Alvarez Thomas 323 o Zapiola 2200 de esta Capital. Cualquier informe comunicarlo al 855-2742.

AMPLIA FINANCIACION
JB VIVIENDAS S.R.L.
ELIJA LA SEGURIDAD EN CUALQUIERA DE SUS MODELOS
sin anticipo
CUOTAS DE $ 199.000.-
P.S. $ 3.499.000.-
MAIPU 186 Pte. SAAVEDRA (V. LOPEZ)

Explosión Lesionó a Tres Menores

SANTA FE, 14 (De nuestro corresponsal).— Tres menores resultaron con lesiones de consideración y pronóstico reservado al estallar una cámara séptica ubicada en la Avenida General Paz y Gorostiaga.

Se trata de los niños Adrián Roco de 11 años, domiciliado en Lamadrid 1346, Jesús Ceferino Luristo de 9, domiciliado en Lavaise 1354 y Miguel Fabarelli, de 9, con domicilio en Colastiné Norte, quienes pasaban por el lugar, vereda Este de la mencionada avenida, a escasos metros de su intersección con Gorostiaga, cuando por causas que se procuran establecer explotó una cámara séptica existente allí. El estallido fue espectacular.

Los niños fueron socorridos y trasladados al hospital Dr. José María Cullen, donde se comprobó que el primero de los nombrados, resultó con quemaduras en el rostro y vista, el segundo, traumatismo de cráneo y el último, quemaduras en el rostro y herida cortante, por lo que todos quedaron internados en dicho nosocomio, con pronóstico reservado.

Las autoridades están investigando los motivos por los cuales se produjo el estallido, a efectos de definir exactamente la responsabilidad de un hecho que lesionó a 3 menores. Los técnicos están reparando la cámara.

ACCIDENTES
COBRO DE INDEMNIZACION
Capital - Provincia
Dr. VIDELA Abogado
LAPRIDA 19
LOMAS DE ZAMORA
T.E. 244-0767 de 15 a 20 hs.

HOY COMPRE EN FABRICA DE MUEBLES INDEPENDENCIA
EL ESTILO QUE UD. BUSCA Y A CREDITO!
3545 Independencia 3545
LUNES A SABADO DE 8 a 20 Hs.
DOMINGOS DE 15 a 20 Hs.
DORMITORIOS EN TODOS LOS ESTILOS desde $790.000

El Administrador de una Galería Comercial Apareció Estrangulado en su Departamento ¿Robo?

MARDEL: MISTERIOSO ASESINATO

MAR DEL PLATA, 14 (De nuestro corresponsal).— Un hombre, que cumplía las funciones de administrador de una galería céntrica, dedicada a mercadería de importación, fue estrangulado en el interior de su departamento, en esta ciudad, informó hoy aquí la policía.

La víctima fue identificada como Miguel Joaquín Diez, argentino, de 38 años, soltero, cuyo cadáver fue descubierto en el interior de su casa en el departamento 5 del octavo piso del edificio de Santa Fe 1820.

Diez, que vivía solo, se dedicaba a administrar desde hace varios años los locales comerciales que funcionaban en la galería Shopping Center, ubicada en San Martín 2236.

Su muerte que aparece rodeada de misterio, fue descubierta por los propietarios de la galería, quienes inquietos por la ausencia del administrador en sus tareas diarias —la galería funcionaba sábado y a veces también abría los domingos— se apersonaron hasta el edificio donde vivía Diez, golpeando la puerta del departamento. Al no responder nadie, optaron por dirigirse hacia la portería del edificio, ante la posibilidad de algo grave.

Cuando el portero del edificio procedió a abrir la puerta de la vivienda, se encontraron con que Diez estaba muerto sobre su cama. No tenía prácticamente ropas, ni tampoco se advertían signos de desorden.

De inmediato se comunicó el caso a la policía y una comisión de la seccional 1ª, concurrió al lugar, y resolvió trasladar el cuerpo sin vida a la morgue judicial para practicar la autopsia.

Si bien no hubo información policial confirmada, fuentes locales establecieron que se verificó la muerte por estrangulamiento, hecho que —según los médicos forenses— dataría de 12 horas antes de descubrirse el cadáver. Probablemente fue muerto por ladrones.

La pesquisa policial se orientó de inmediato a conocer la vida íntima que llevaba Diez y verificar entre quienes lo frecuentaban sus hábitos y costumbres. En la galería dedicada a artículos de importación —últimamente había bajado sus ventas como consecuencia de medidas de orden cambiario— se advirtió marcado hermetismo, tanto por parte de propietarios como del personal de los comercios. Uno de los moradores del edificio —no identificado— sostuvo que "no se oyeron ruidos. Tampoco gritos de auxilio".

Otro vecino sostuvo que Diez "aparecía como un hombre de costumbres normales, sin problemas con la gente del edificio, instalado a dos cuadras y media de la galería que administraba".

Aseverando otros vecinos la posibilidad de un asalto, "Se habrá resistido, a un robo y habrá encontrado la muerte".

Por las averiguaciones practicadas, la policía estableció que Diez "manejaba elevadas cantidades de dinero", aunque se desconoce el monto. Realizaba compras y pagaba a proveedores. Diez tenía familiares en Buenos Aires, quienes enterados del caso viajaron anoche a Mar del Plata. En el departamento habrían encontrado tres millones de pesos.

El juez en lo Penal, doctor Oscar Nicolás García, dispuso decretar secreto del sumario, caratulado como "homicidio", agregó el informe policial.

Apuñalado: Después de dos Días, lo Denunció

CONCORDIA, 14 (De nuestro corresponsal).— Un hombre, herido gravemente de una puñalada, permaneció durante dos días dentro de una profunda fosa, antes de poder salir de ella y avisar a la policía.

El inusual hecho ocurrió en las inmediaciones de la esquina de Quintán y Federación de esta ciudad, donde un hombre, cuya identidad no fue revelada, fue atacado y herido en el pecho con un cuchillo, después de un altercado.

El propio herido realizó la denuncia en la comisaría 2ª de Concordia, donde explicó que cayó en la fosa cuando trataba de obtener ayuda después del altercado. Permaneció en ella durante dos días, semidesvanecido e impedido de pedir socorro.

Cuando ya desfallecía, encontró fuerzas para superar el difícil trance. Trastabillando, apoyado en un palo usado como bastón, consiguió llegar, penosamente, atravesando el parque Ferré, hasta la comisaría 2ª y denunciar el hecho.

Ahora está internado en grave estado en el hospital "Felipe Heras" de esta ciudad.

Pánico en Río: Rebelión de 300 Presos Puso en Jaque a Policía

RIO DE JANEIRO, 14 (EFE).— Cerca de 300 presos destrozaron hoy las 18 celdas de la comisaría de policía del residencial barrio Leblon, en Río de Janeiro, e intentaron huir dominando a dos agentes de guardia.

Accionada la alarma, los presos se rindieron a los cien policías militares que cercaron la comisaría y arrojaron en el interior del local bombas de gas lacrimógeno. La Secretaría de Seguridad Pública informó que no se registraron heridos.

Este año se han producido ya en las delegaciones policiales de Río ocho fugas de presos, con un total de 122 delincuentes, pero se desconoce la cifra de los que volvieron a ser capturados.

Según un informe oficial, entre 1979 y 1980 huyeron 273 presos de las cárceles de Río de Janeiro.

● CHICAS PELIGROSAS

BOGOTA, 14 (EFE).— Elegantes jovencitas colombianas han logrado desplazar de la delincuencia juvenil de Bogotá a los hombres, que por muchos años fueron amos y reyes del robo en todas sus modalidades.

Las víctimas en su mayoría son potentados o hijos de ricos que sin más ni más paran sus coches para recogerlas.

Proceden, entonces, a arrebatarles cuanto tengan en los bolsillos y, en ocasiones, hasta el automóvil.

Desbaratan una Gavilla que Robaba Automóviles en Gran Buenos Aires

LA PLATA, 14 (De nuestro corresponsal).— Una comisión perteneciente a la seccional 3ra. de Morón (Castelar) puso fin a las andanzas de una gavilla "especializada" en sustraer automóviles en la vía pública a los que, tras utilizar durante un cierto tiempo, dejaban abandonados en distintos puntos del Gran Buenos Aires.

Los efectivos policiales detuvieron a tres sujetos menores de edad, motivo por el cual, sus demás circunstancias personales se mantienen en reserva por razones legales.

Asimismo, personal de la subcomisaría de Oriente (Dorrego), atrapó a otro integrante de la gavilla, el que fue identificado como Gustavo Raúl Lencinas, argentino, de 19 años, soltero y domiciliado en la calle Catalina 3560, de Castelar.

Estos individuos, unidos en banda, resultaron ser los autores del robo de tres automóviles (dos Fiat 600 y un De Carlo), hechos que cometieron en Castelar, Ramos Mejía e Isidro Casanova. Estos rodados, tras utilizarlos durante un cierto tiempo, los dejaron abandonados en distintos puntos del Gran Buenos Aires, en donde fueron secuestrados por la policía.

En relación con el imputado Lencinas, se supo que el mismo está siendo procesado por hurtos reiterados de automotor y falsificación de documentos, con intervención del juez Penal de Bahía Blanca.

AL FINAL LO CAZARON A ESTE "PIANTADINO"

Luego de huir consecutivamente de tres comisarías de la policía de la provincia y de dos establecimientos penales, fue aprehendido —nuevamente, y se espera que esta vez en forma definitiva— José Longo (A) "El Pelado" o "Piantadino".

El sujeto, quien fugó cinco veces de otros tantos encierros, fue detenido en la víspera por personal de la comisaría 45 de la Policía Federal, en las inmediaciones de las calles Beiró y Sanabria.

El frondoso y por qué no denso prontuario de Longo registra en su "haber": captura recomendada, ya que es asaltante de vieja data; asaltos a mano armada; "salideras" de bancos; un secuestro extorsivo y veleidades de original punguista. En esta última actividad se valía de documentos robados para falsificarlos y cometer sus delitos

Ruego devolución
perra blanca y marrón Avda. La Rioja por Cochabamba hasta Alberti. Ext. 9/5. Datos a Tel. 631-1568. Nena enferma.

133 MILLONES DE DOLARES EN COCA

LAKE WALES, Estados Unidos, 14 (UPI).— Agentes de la aduana y la policía realizaron una persecución de narcotraficantes desde cerca de las islas Bahamas hasta una plantación de naranjas en la Florida y evitaron la entrega de 240 kilogramos de cocaína.

La droga, que según las autoridades fue enviada desde Colombia, fue valuada en 133 millones de dólares.

Fue una de las más grandes confiscaciones de drogas efectuadas por agentes de la aduana, dijeron las autoridades. En marzo fueron confiscados 275 kilogramos de cocaína.

Un individuo, identificado como Donald Cramer Peterson, de 50 años, oriundo de California, fue detenido por la policía en relación con este caso.

Cayó Peligrosa Banda de Extorsionadores

Fue detenida una banda de extorsionadores cuando intentaba cobrar 500 millones de pesos.

Los delincuentes habían amenazado a un comerciante de la zona de Flores, dedicado al ramo de artículos del hogar, con asesinarlo si no pagaba la mencionada suma.

Sin embargo el comerciante hizo de tripas corazón y sin mucho cavilar decidió comunicar el hecho a las autoridades.

Así fue como personalmente decidió darle un corte definitivo al asunto y decidió apersonarse ante la policía.

Informado personal de la comisaría 40, concurrió en la madrugada de hoy al lugar de la cita, en la zona de Mataderos, en la intersección de la Av. Gral Paz y Bacón, procediendo a la detención de la pandilla.

CREDITOS FACILES
SIN GARANTIA • SIN ANTICIPOS
ORGANIZACION POVA
TIENDA VAZQUEZ
GUTIERREZ 100 • LLAVALLOL
(A 1 CUADRA PALMOLIVE)

Viviendas económicas en cuotas fijas
SIN INDEXAR !!

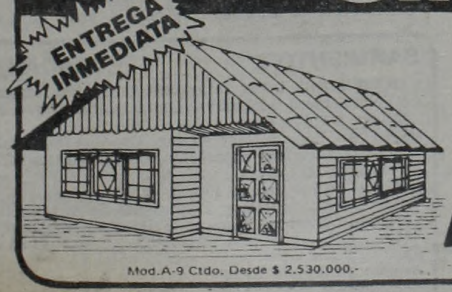

60 Cuotas fijas de
$98.000 POR MES
VIVIENDAS
APACHE
"Es seguridad"
Mod.A-9 Ctdo. Desde $ 2.530.000.-

VENGA Y GANE
• ONCE: Pueyrredon 589 2do P.-Capital
• LINIERS: Cuzco 40 Gal.Cosmos Loc 34 (Fte Estacion)
• MORON: Sarmiento 849 1er P. Fte Estacion Lado norte
• LOMAS DE ZAMORA: Laprida 86 1er P.(Fte.Est.)
• SAN MIGUEL: Av.Mitre 1420 1er P.(Fte. Est.)
• LOMA HERMOSA: Ruta 8 Km 22.150 (Y Churruca)
• FLORENCIO VARELA: Monteagudo 146 1er P. (a 100 mts.Estación)
LUNES A SABADOS DE 9 A 20 Hs.

¿COMO DICE CROCCO?

"Ese y Otro en que Passarella Casi me Mata"

"Claro que fue penal, aunque mucho más evidente fue el otro que me hizo Passarella y que el juez no cobró. Primero me fauleó y después me tiró un trancazo que si no llego a saltar, me rompe".

Así narró Claudio Crocco —en medio de un vestuario "humildemente" enfervorizado— sus "vivencias" dentro del área millonaria.

Y decimos humildemente enfervorizado, porque a pesar de los dos puntos que ahora lo vuelve a separar de Boca, de seguir invictos como visitantes, de tener la valla menos vencida y de ser los menos derrotados del campeonato, Ferro todavía no quiere soñar demasiado. Al menos así lo cuenta el técnico Griguol y sus catorce profesionales "mentalizados" de esta manera: **"Nosotros hemos formado un buen equipo. Tal vez nunca se lo vea jugar en forma brillante, pero tampoco se lo va a ver hacer un mal partido, aunque se pierda. Cada uno sabe lo que tiene que hacer en la cancha, y hemos trabajado especialmente la parte física con el profesor Bonini, para mejorar la campaña del año pasado. Hasta ahora lo estamos consiguiendo. Hoy** (por ayer) —continuó el cordobés—, **jugamos el primer tiempo en un 50% de lo que podíamos. En el entretiempo les dije a todos que si lográbamos mejorar un 20% podíamos ganar el partido y se logró. Lo que pasaba era que el medio juego estaba muy distante de los delanteros, y costaba llegar, entonces bajamos cinco metros a los atacantes, y adelantando 10 metros a los volantes, se logró la sincronización necesaria para llegar más armados y con más gente".**

Como queda demostrado, Griguol es todo un calculista, que no quiere hablar de Boca: **"A Ferro le importa pensar en ganar el partido que viene, nada más. Con Boca tendremos que jugar en la bombonera y parece que será el partido del año. Ferro juega mejor de visitante y Boca mejor de local. Allí pensaremos en Boca".**

• **PARTE MEDICO VERDE:** "Pocos pero irrompibles". Así se los podría definir a estos doce o trece jugadores que tuvieron asistencia perfecta (salvo imponderables). El actual parte nos lo suministró el doctor Jorge Rovagno: **"Cañete tiene una distensión de ligamento interno de la rodilla derecha. Esta noche viajará al Paraguay y volverá el martes a la noche.** (Ferro tiene dos días libres y volverá al trabajo el miércoles en Pontevedra). **Saccardi continúa un tratamiento por una distensión similar, también en la rodilla derecha, pero hoy no sintió ninguna molestia; y Carlos Arregui también se está recuperando de una hinchazón que en la semana afectó su rodilla".**

Paso a paso el gol del triunfo de Ferro. En la primra foto, Crocco deja atras a Fillol,

SEPA COMO LA

●Penal, Rocchia y También River en el Camino

La sociedad de responsabilidad ilimitada fundada por Griguol sigue sumando puntos en la bolsa de valores. Tiene su sede principal instaurada en el barrio de Caballito, y se puede reconocer a sus principales accionistas por ese color verde esperanza que lleva en sus vestimentas. Su cotización como el dólar sigue subiendo día trás día y varios de sus socios aseguran que no podrán detenerlos. Ayer, y pese al feriado cambiario consiguieron 2 puntos decisivos en la tabla del interés, trás dejar en el camino a un "Millonario" que en la actualidad solo tiene jirones... Así se escribe la historia de este Ferro S.R.I. que sigue firme en la búsqueda de alcanzar a su principal enemigo comercial (Boca), al que solo lo tiene a 2 puntos, y esperando la oportunidad para darle alcance definitivamente. Así es este Ferro, basamentado en la humildad de reconocer sus propios límites, pero buscando denodadamente suplirlos de la mejor manera posible. La sociedad no sabe de pausas. Suma y suma, aun como contra River, donde sin jugar bien trepó 2 escalones decisivos. ¿Que la época es difícil, para cualquier empresa...? Seguro que sí, pero el secreto está en dejar de lado la vanidad, ponerse el traje de laburante y pese al domingo ir a recorrer la zona comercial... Total, entre el dólar, y este Ferro no hay mucha diferencia. Los 2 son verdes y suben...

* * *

Al estilo del mejor negociante, Ferro salió a tantear el mercado. Sin tener en cuenta el frío reinante recorrió negocio trás negocio y colocó a uno de sus empleados (Saccardi) en la tarea de sacar del camino al gerente general (Alonso) de la empresa que quería interrumpir su marcha ascendente. Y sin inhibiciones, pues lo fauleó reiteradamente, Saccardi lo consiguió, aunque el "Beto" siguió siendo el único jugador de fútbol que tuvo este pobre "millonario".

Sin hacer nada por el espectáculo, tan solo pensando en un mayor dividendo, Ferro dejó hacer a River, que salvo 2 entradas del "Pelado" Díaz, no inquietó nunca a Barisio.

Y mientras los minutos pasaban, el negocio se iba consumando. Pese a renegar prácticamente de su ofensiva (llegó una sola vez y se lo perdió increíblemente Jiménez) los valores color verde comenzaban a escasear, como prediciendo lo que vendría luego, cuando los

Los Gauchos de Güemes... Espectadores de lujo para un partido demasiado pobre.

LOS GAUCHOS DE GüEMES, LO SALIENTE DEL ESPECTACULO

El "Monumental" tuvo una visita de lujo. Los integrantes de la marcha patriótica "17 de Junio", miembros asimismo de la agrupación tradicionalista "Los Gauchos de Güemes" presenciaron ayer el partido entre River y Ferro. Ese grupo está integrado por jinetes salteños y jujeños que realizaron una marcha a caballo de más de 1.700 kilómetros para estar presentes en los actos conmemorativos del 160° aniversario de la muerte del general Martín Miguel de Güemes, que se desarrollarán entre hoy y el miércoles.

Lamentablemente "Los Gauchos de Güemes" no tuvieron la suerte de presenciar un buen espectáculo futbolístico, pero se mostraron admirados al contemplar las cómodas instalaciones de River. Se ubicaron en la platea Centenario donde sobresalían por sus ponchos rojos y negros, colores éstos que representan la sangre derramada en la lucha contra los realistas y el luto por la muerte de Güemes.

Los integrantes del grupo se retiraron 7 minutos antes de la pitada final, siendo saludados a su paso por gran cantidad de público, que se olvidó del partido (¡tenían motivos!) para conversar con los gauchos e informarse acerca de los actos que se realizarán frente al monumento a Güemes, en Figueroa Alcorta y La Pampa.

• **PARAN AL CAPITAN.** A los 30 minutos del primer tiempo, Romero le mostró la tarjeta amarilla al capitán de River, Daniel Passarella, luego de una violenta infracción a Crocco. Esta es la cuarta amonestación consecutiva que recibe Daniel y por lo tanto será suspendido por el Tribunal de Disciplina de la AFA.

• **NO VIENE ANDREUCHI.** Antes de iniciarse el Metro, Griguol les había solicitado a los directivos de Ferro la contratación de un delantero de punta. Fue allí cuando decidieron inscribir cablegráficamente a Luis Andreuchi, que actualmente juega en el Panatinaikos de Grecia. Las tratativas estaban bien encaminadas y se había llegado a un acuerdo en una cifra cercana a los 350.000 dólares. Pero la última devaluación hizo que todo quedara en la nada.

Sarmiento

● GANO TRAS DOCE FECHAS Y RESPIRA

JUNIN, 14 (De nuestro corresponsal).— Ganó Sarmiento. Después de doce fechas sin victorias, el conjunto juninense se impuso por 2 a 0 a Huracán. Y fue justicia. Porque los "verdes", sin cumplir una actuación descollante ni mucho menos, fue claramente superiores al equipo de Patricios. Por lo menos, trabajaron mejor con la pelota y, en la ofensiva, demostraron tener más ideas. La visita solamente alcanzó un funcionamiento aceptable en algunos pasajes de la primera etapa. Pero le cuesta muchísimo crear posibilidades de gol. Su derrota no admite atenuantes.

Desde el comienzo Sarmiento se mostró más ambicioso. Carlos López, en una de sus mejores actuaciones de los últimos tiempos, se hizo eje de su equipo. En derredor suyo se organizó el local y las incursiones sobre el área de Pogany fueron haciéndose cada vez más peligrosas. Al lado del mencionado López, la buena gestión de Ortega constituyó el complemento adecuado.

Solamente se había jugado un cuarto de hora cuando llegó la apertura del marcador, por entonces ya justificada. Iglesias escapó por derecha, pasó por entre Longo y Galván y envió el centro. En el sector opuesto Ortega la bajó, la levantó luego por sobre la cabeza de Cheves y cayéndose, antes de que el

SARMIENTO 2 — HURACAN 0

SARMIENTO: O. López; De la Llera, Peremateu, Romero y Polo; Cordero, Bachino y C. López; Iglesias, Garecca y Ortega. **DT:** Pizarro.

HURACAN: Pogany; Cheves, Longo, Galván y Ojeda; Gallardo, Marangoni y Babington; Centurión, Morresi y Candedo. **DT:** Celoria.

Gol en el primer tiempo: 15m Ortega (S).

Gol en el segundo tiempo: 13m Iglesias (S), de penal.

Cambios: Lorant por Garecca (S), Monzón por Morresi (H).

Cancha: Sarmiento.

Arbitro: Ithurralde (Regular).

Recaudación: $ 125.573.000.

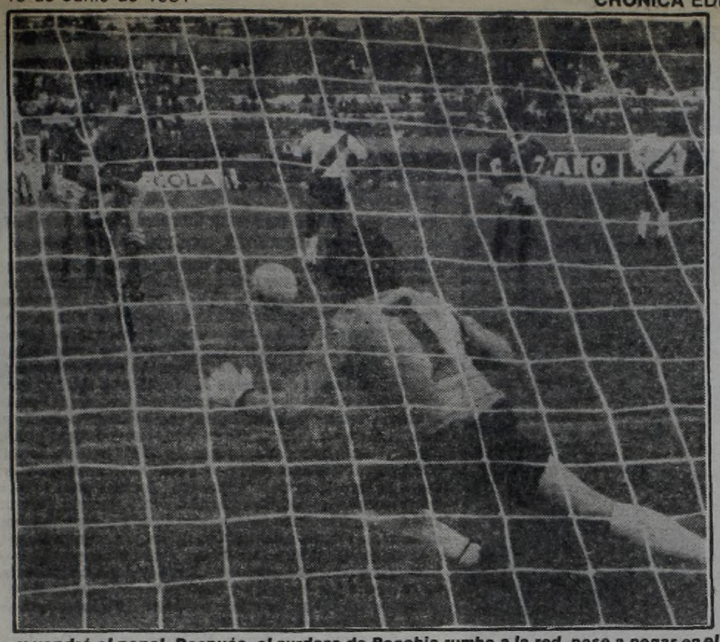

y vendrá el penal. Después, el zurdazo de Rocchia rumbo a la red, pese a pegar en el "Pato" y luego el festejo color verde de un Ferro que sigue subiendo y sumando.

EM-BOCA FERRO

● Verde Igual que el Dólar, no Deja de Subir

hombres que manejan la bolsa se enteraran de su valor comercial.

* * *

Y fue el mismo Ferro el que decidió salir a copar el mercado. Dando por descontado que no podía perder en la transacción, fue por una cotización superior y apretó a los de la "Banda". Ahogándolos en su salida, sin dejarlos recibir en el medio y con la figura descollante de Rocchia, para despejar cualquier intención de River. A los 5 minutos se lo pierde Juárez (la cancha de River es una calamidad) cuando le pica mal una pelota; después un tiro libre de Rocchia besó el horizontal y pese a que Cuper salvó con un cruce estupendo una entrada de González, Ferro ya estaba en ganador; poseedor de todas las acciones que llegaron al pico más alto de su cotización trás una doble pared entre Crocco y Jiménez, penal de Fillol al puntero, y Rocchia que se encarga de transformar en gol y nueva victoria, fundamentalmente porque este River no es nada, pero absolutamente nada; ni siquiera lucha para tratar de no perder.

Todo es resignación que expresan los jugadores en la cancha, y sus simpatizantes en las tribunas. Y como Ferro se puso la "pilcha" de próspero comerciante, solo es cuestión de aguardar que llegue el cierre de la bolsa de valores y comprender como este Ferro —aun invicto como visitante— sigue corriendo en forma paralela como el dólar. Sube y Sube ...¿Llegará a la cima?

RIVER	**0**
FERRO	**1.**

RIVER: Fillol; Saporiti, Tarantini, Passarella y López; Commisso, Merlo y Alonso; González, Díaz y Heredia. **DT:** Labruna.
FERRO: Barisio; Gómez, Cuper, Rocchia y Garré; Arregui, Saccardi y Cañete; Crocco, Jiménez y Juárez. **DT:** Griguol.
Gol en el segundo tiempo: 20m Rocchia (F), de penal.
Cambios: Vieta por Heredia (R); Marcico y Brandoni por Cañete y Juárez (F).
Arbitro: Romero (Bien).
Cancha: River.
Recaudación: $ 453.198.000.

La Desinformación Organizada

Alguna vez, Aragón Cabrera dijo que River no ofrecía una conferencia de prensa al término de los partidos. Le dio un título mucho más rimbombante y afirmó que era **"una charla entre los protagonistas y los periodistas..."** Y ayer esta charla (como dice Aragón) duró solamente 7 minutos, y ahí comprendimos que el presidente "millonario" tiene razón. No es una conferencia, pero tampoco es una charla. Tan solo un encuentro para eludir el frío, donde se puede preguntar lo que le conviene al club "millonario". Nada de poner el dedo en el ventilador, porque si no le contestan que son inventos de los periodistas. Como charlistas o conferencistas estuvieron Aragón, Labruna, Tarantini, Saporiti y Fillol, y el maestro de ceremonias fue Herms. Entre lo que pudimos rescatar de lo expresado por los panelistas, poco por cierto, fue lo dicho por Labruna, quien sostuvo... **"Heredia tuvo un golpe muy fuerte en su rodilla** (por supuesto, sin especificar cuál era), **que daba la impresión se le trababa. También Juan José López tiene inconvenientes físicos ya que se resintió en su tobillo** (¡vaya a saber en qué pie!) **y si no se recupera, el martes habrá que ponerle una bota de yeso..."** Respecto del partido, Angelito dijo... **"River jugó un tiempo bien** (por el primero) **y en el segundo nos quedamos."**

Acá Labruna creemos que se equivocó, pues tendría que haber dicho jugamos el primer tiempo regular y el segundo mal, pero... Después el técnico agregó... **"Estoy seguro de que el penal no fue penal..."** Y nos sorprendió, pues creemos que nadie tenía dudas de la infracción de Fillol; es más, un colega —hábil, por cierto— le preguntó al "Pato" sobre la jugada, y éste contestó... **"Creo que no fue penal, pero lo voy a ver esta noche por televisión para sacarme las dudas..."**

Por último le preguntamos a Aragón sobre lo conversado con Fernández Schnoor y dijo... **"Son inventos de los periodistas..."**, ¿raro, no...? Pero como dieron por finalizada la conferencia o charla o lo que usted quiera, nos quedamos con las ganas de preguntarle al presidente ¿el miércoles no van a hablar con el doctor Fernández Schnoor?

no Quiso Contar Trece

●¿HURACAN? JUGO COMO LA MISMA MONA

balón llegara al suelo, derrotó a Pogany. Un verdadero golazo, consecuencia lógica del modo en que estaba desarrollándose el juego.

Tras el desequilibrio Sarmiento se llamó un tanto a sosiego. Eso permitió que Huracán equilibrara las acciones. Después de los veinte minutos apareció Babington, hasta ese momento muy opaco. Al encontrarse el "Inglés" con la pelota, la visita mejoró notoriamente. SIn embargo, a Huracán seguía costándole mucho llegar con posibilidades ciertas al área de Oscar López. Los punteros Centurión y Candedo eran completamente absorbidos por las marcas de Polo y De La Llera respectivamente, en tanto que Morresi, jugando demasiado retrasado, no pesaba en el partido.

Sarmiento, sin mantener el nivel del principio, seguía siendo el más apto. Ello, pese al fracaso de Gareca, muy lejos del nivel de otras presentaciones.

En el complemento, volvió a presionar el local. Tornó a apagarse Babington y con él se desdibujó por completo Huracán. El mejor valor de la visita seguía siendo Marangoni, luchando en evidente inferioridad contra los volantes "verdes".

A los 13 se produjo el segundo tanto. Gareca, en una de sus pocas incursiones positivas, recibió en el área, eludió a un defensor y cuando enfrentaba a Pogany fue derribado desde atrás por Longo. El penal lo hizo efectivo Iglesias, con un derechazo alto y violento, hacia la derecha de Pogany, que dejó sin chance al arquero.

Pese a que faltaba más de media hora, ya estaba prácticamente todo dicho. El ingreso de Monzón dotó de alguna agresividad al ataque de Huracán, pero no la suficiente como para comprometer la victoria de Sarmiento. El local se contentó con cuidar la pelota, siempre a través de Carlos López y Ortega.

En los últimos minutos Huracán se lanzó a una ofensiva tan desesperada como estéril. La única oportunidad propicia tuvo lugar faltando cuatro minutos para el final, cuando Gallardo colocó una muy buena pelota en profundidad para el pique de Monzón, pero el correntino debió rematar muy exigido ante la oportuna salida de Oscar López y el disparo, tras rebotar en el arquero, salió al córner.

Sarmiento volvió a triunfar, y sin dejar dudas sobre la legitimidad de su conquista.

LOPEZ DIJO QUE PIZARRO TRAJO LO QUE FALTABA: FE

JUNIN, 14 (De nuestro corresponsal).— Mala tarde fue la de hoy para Ricardo Gareca. No jugó bien y, además, se lesionó. Fue promediando el segundo tiempo, sobre un lateral, y sin que mediara la intervención de ningún rival. El delantero sintió el clásico "tirón" en el muslo y dejó su lugar a Lorant. No obstante, se piensa que lo suyo no es grave y que estará en condiciones de jugar en la próxima fecha.

Al menos, eso fue lo que se expresó en el optimista vestuario local a la finalización del juego. Sarmiento había vuelto al triunfo tras doce fechas (la última victoria había tenido lugar en la décima jornada, por 2 a 0 ante San Lorenzo). En Junín, nadie piensa en el descenso.

"Desde que llegó Pizarro, estamos jugando con renovada fe. Prueba de ello es que salimos a ganar en cualquier cancha. Hasta ahora, la suerte no nos estaba ayudando, pero puede que éste sea el inicio de una racha favorable", manifestaba el arquero Oscar Alfredo López, de buena actuación.

● ¡QUE CARA, HURACAN!

La cara opuesta, como siempre ocurre, estaba dada por los derrotados. El vestuario de Huracán permaneció cerrado por mucho tiempo y solamente fue posible dialogar brevemente con los jugadores, cuando estos salían en busca del ómnibus que los devolvería a la Capital. **"Jugamos uno de los peores partidos del año. Pero yo sigo creyendo que vamos a mejorar. Al menos, vamos a hacer todo lo posible. La gente se lo merece, porque nos está apoyando"**, expresó el marcador lateral Lorenzo Ojeda.

Por cierto, mucha gente de Huracán pobló las tribunas juninenses. Quince ómnibus con hinchs del "Globo" llegaron a esta ciudad. Y desde muy temprano alentaron al equipo visitante. Al final se fueron cabizbajos, defraudados por un Huracán que no solo perdió, sino que jugó realmente mal.

ÑULS SE VISTIO

● Regaló Ocasiones y un Punto
● Racing "Aceptó" Gustosamente

Fotos exclusivas de Pastor Domenech, Carlos Ruesta, y Juan Sandoval, enviados especiales.

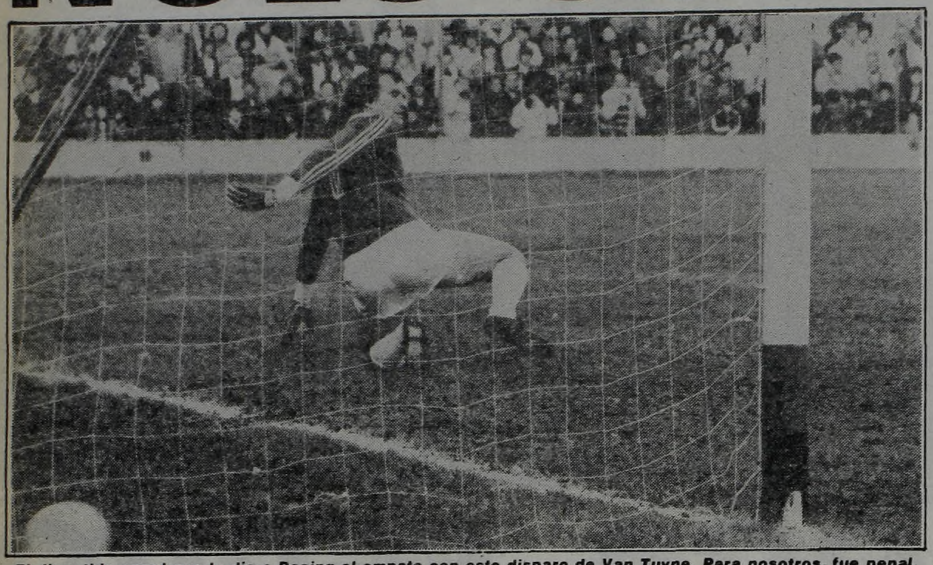

El discutido penal que le dio a Racing el empate con este disparo de Van Tuyne. Para nosotros, fue penal.

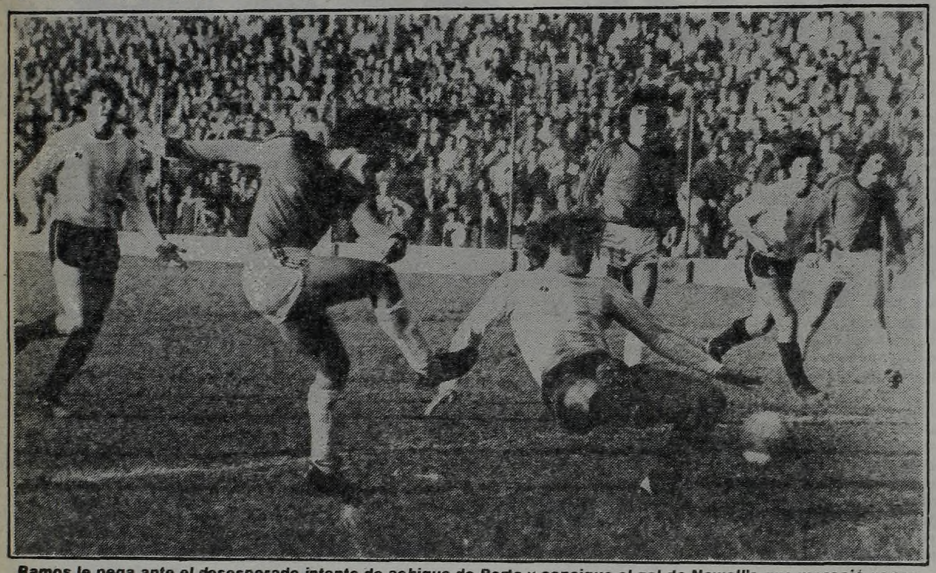

Ramos le pega ante el desesperado intento de achique de Berta y consigue el gol de Newell's que mereció ganar.

ROSARIO, 14 (De nuestro corresponsal).— Nuevamente Julio Barraza, con sus fallos que despiertan enormes polémicas, se convirtió en la figura central del espectáculo. Ayer, el público de Newell's lo despidió con una lluvia de proyectiles, muy disgustado con su desempeño, en especial en 3 jugadas claves del partido. Primero no le dio un penal —muy claro— a Newell's por infracción de Olarticoechea a Simón. Faltando 4 minutos le otorgó uno Racing que le sirvió para empatar, por una mano de Azzolini que nosotros sí vimos, aunque no la hinchada local y a los 45' se fue Acosta y en el área fue desplazado en forma muy dudosa por Van Tuyne, lo que colmó el descontento de la gente de Newell's. Todo esto con la agravante —del cual no tiene culpa el árbitro— de que el equipo "rojinegro" fue el dueño total del partido y por los méritos que hizo debió ganarlo. Pero ocurrió que, aparte de las jugadas que mendionamos, falló en la definición, ya que tuvo innumerables situaciones de gol.

Racing se llevó un punto de oro, pues todo lo que hizo —en la mayor parte del encuentro—, fue defenderse. Fue cortado en el medio por Newell's y casi no tuvo llegadas. Sacó un empate de la galera, pero le expulsaron a Carrasco, que se la pasó discutiendo con el referí.

No fue como en el boxeo. No hubo estudio. De movida, Newell's ganó la pelota y comenzó a exigirlo a Vivalda y aunque el primer tiempo se fue con el 0 a 0, el "rojinegro" tuvo situaciones de sobra como para anotar. Claro que Racing no tiene la culpa de eso, porque la mayor parte de las veces fue la deficiente definición la que privó a los del Parque de goles que parecían cantados.

Gallego y Acosta, haciendo un gran despliegue y Alfaro, poniendo la cuota de creación, le ganaron ampliamente al superpoblado mediocampo racinguista, al cual Villarruel, tirándose atrás, se sumaba a Barbas, Berta, Godoy y Carrasco, quien se mostró muy irascible con los fallos del juez y, aparte, tuvo varios encontronazos con Simón.

Justamente el 2 local, tras una pared con Alfaro entró al área y fue derribado por Olarticoechea —iban 8 minutos— en claro penal que Barraza no sancionó y que originó grandes protestas de todo Newell's. Desde los 16 hasta los 42 minutos, el equipo del Parque tuvo 5 llegadas netas en las que dos veces Vivalda y otras tres, disparos desviados, ahogaron el grito de gol. Racing tuvo su mejor oportunidad en un tiro libre de Carrasco que Sánchez envió al corner con gran dificultad. También otro disparo del uruguayo, tras pared con Villarruel, que Sánchez contuvo con gran esfuerzo.

El partido no varió en su trámite en el segundo período. Ramos ingresó por "Bartolo" Alvarez en Newell's dándole más dinámica a su delantera y en Racing, Pastoriza sacó a Berta poniendo a Giachello, buscando más penetración, lo que de todas formas no consiguió, ya que continuó el dominio "rojinegro".

A los 29 llegó la justicia. Alfaro, tras pase de De Magistris sacó un disparo violentísimo, que pegó en la parte interna del travesaño, y el rebote le cayó servido a Ramos, que convirtió fácilmente. Racing pareció no reaccionar, al tiempo que Newell's aumentaba su dominio. Nadie imaginaba el empate, pero llegó. Azzolini paró un centro con la mano y Van Tuyne marcó desde los 12 pasos, ante la histeria del público local, que se enojó más aún, cuando a los 45' Acosta entró decididamente al área y fue desplazado por Van Tuyne, sin que Barraza cobrara nada. Injusto, sí, pero Newell's tuvo una pésima puntería.

GIMENEZ VISLUMBRA EL FINAL: "SI ESTO SIGUE, NOS VAMOS AL TACHO"

Vélez le dio otro empujoncito a Colón, que se hunde cada vez más, ya que ahora son tres los puntos que lo separan del antetúltimo, Sarmiento, y cuatro de Argentinos, su próximo rival, el domingo, en Santa Fe. Pero si en el aspecto deportivo la "cosa" anda de mal en peor, en lo económico se puede decir lo mismo. La recaudación, por ventas de populares, ayer en Liniers, sumó apenas los 3000 "palos" (600 por plateas), de los que el 50% le corresponde a la institución santafecina, es decir que poco más de los 1500 millones. Al respecto, el titular de la entidad, **Italo Giménez**, expresó: **"La situación en Colón es muy difícil, y va a costar mucho poder encontrarle una solución definitiva, ya que en lo deportivo todo nos sale mal, y tanto un aspecto como el otro están íntimamente relacionados. Pero con un poco de paciencia saldremos adelante. Ustedes pueden sacar sus propias conclusiones de esto. Cada vez que nosotros venimos a la Capital debemos desembolsar cerca de 1000 millones en concepto de traslado y estadía. Si a todo esto le sumamos los sueldos y los premios que se les deben pagar a los jugadores, nos encontramos que estamos jugando a pura pérdida".**

Sin perder el buen humor ante la difícil situación del club, Giménez continuó dialogando de esta manera: **"Este año, debido a los gravísimos problemas de tipo financiero, nos encontramos en un plan de austeridad total. Hemos reducido casi a la mitad los gastos que nos ocasiona el venir a Buenos Aires, consiguiendo un alojamiento mucho más barato para los jugadores, como también en el transporte, ya que antes utilizábamos dos micros, ahora solo uno, donde viajan los jugadores de reserva y de primera. Es un poco más incómodo, pero es la realidad y hay que aceptarla. Con respecto a los problemas que tiene el club, por obligaciones por préstamos de entidades bancarias, son todas contraídas con anterioridad a mi gestión, y los intereses, más la "bendita" indexación, nos ha hundido hasta el "cuello", pero creo que más grave es el problema que deben afrontar los antiguos dirigentes, que pusieron sus propiedades como aval a los créditos otorgados a Colón, que en este momento no le puede pagar un solo peso a nadie. ¿Sueldos?: debemos 2 meses".**

Un Paseo

● LO DIO VELEZ "CINCO-MENTARIOS"

Excelente producción de Vélez. Más allá del hecho de haber tenido enfrente al "cola" del campeonato, en su propio terreno, hay que destacar la sobresaliente labor de un equipo que dominó a lo largo de todo el cotejo. El 5 a 1 fue el fiel reflejo de la capacidad individual y colectiva de uno y otro. La tabla de posiciones, ese registro insobornable, no mintió, y todo ocurrió dentro de una total lógica. Vélez lo aplastó a Colón, sin más vueltas. Por más que la goleada se haya concretado en los últimos minutos el equipo de Liniers fue el dueño y señor del partido. El libreto que usó el once de Volken fue tan sencillo como eficiente. Dos punteros habilidosos (Cataldo y Rojas) y un nueve oportuno (Bianchi). Ese viejo y conocido sistema del desborde y centro atrás fue el arma mortífera de un Vélez que siempre la usó, muy en especial en la primera parte. La solvencia de Moralejo en el medio sirvió para apuntalar ese gran trabajo ofensivo y entonces todo resultó un paseo para los de la "V". ¿Colón? Es más de los sábados que de los domingos. Solo la voluntad de Mercado o algunos chispazos de Roldán fueron lo único de un conjunto desorganizado en grado sumo. Sin llegada, sin fuerza y con una defensa que "duele".

VELEZ 5 — COLON 1

VELEZ: Landaburu; López, Piazza, Scigliano y Bujedo; Moralejo, Larraquy e Ischia; Rojas, Bianchi y Cataldo. **DT:** Volken.

COLON: Piccard; Wermer, Méndez, Binello y Revottaro; Mercado, Roldán y Cariaga; Favret, Cassaccio y Di Meola. **DT:** Fernández.

Goles en el primer tiempo: 22m. Binello (C) en contra y 33m. Bianchi (V) y 37m. Mercado (C).

Goles en el segundo tiempo: 25m. Ischia (V), 42m. Larraquy (V) y 44m. Moralejo

Cambios: Castro por Rojas (V) y Olivares por Favret (C).

Arbitro: Nitti (Muy bien).

Estadio: Amalfitani.

Recaudación: $ 36.855.000.

DE "PAPA NOEL..."

NEWELL'S 1 — RACING 1

NEWELL'S: Sánchez; Azzolini, Simón, Killer y De Magistris; Acosta, Gallego y Alfaro; Santamaría, Alvarez y Barrera. **DT:** Montes.
RACING: Vivalda; Olarticoechea, Van Tuyne, Leroyer y Pérez; Barbas, Berta y Carrasco; Godoy, Villarruel y Calderón. **DT:** Pastoriza.
Goles en el segundo tiempo: 29m Ramos (N) y 41m Van Tuyne (R), de penal.
Cambios: Giachello por Berta (Ra), Ramos por Alvarez (N).
Incidencia: 24m (ST) expulsado Carrasco (R), por juego brusco.
Arbitro: Barraza (Regular).
Cancha: Newell's.
Recaudación: $ 201.897.000.

A Barraza, "Lluvia" de Iras y Piedras

ROSARIO, 14 (De nuestro corresponsal).— Como el domingo pasado en cancha de River, cuando le dio sobre el final un penal contra Estudiantes, Barraza se convirtió en el eje de la ira que imperó en el Parque Independencia. La salida de Barraza del campo de juego se produjo en medio de una lluvia de proyectiles, lo cual supone que podría ser suspendida o clausurada la cancha de Newell's.

El penal otorgado a Racing a los 41' del segundo tiempo y el no sancionado a Newell's a los 45', colmaron la paciencia del público. Pero mucho antes hubo un grueso error de Barraza al no sancionar un penal de Olarticoechea a Simón.

En el vestuario, la gente de Racing estaba feliz y serena por el resultado. Todos negaron terminantemente que hubiera foul de Van Tuyne al final y que no hubiera mano de Azzolini 4 minutos antes, pero no negaron la jugada del primer tiempo. Pastoriza declaró: **"En el último minuto Van Tuyne lo desplazó bien a Acosta, pero el público ya pedía cualquier cosa, más penal fue el de Olarticoechea a Simón".** Van Tuyne corroboró lo dicho por el "Pato": **"Ni lo toqué a Acosta, ocurre que le gané la posición y él como ya no podía llegar, se tiró".**

● **CARRASCO**

El uruguayo Carrasco no podrá jugar contra Independiente el próximo domingo, ya que seguramente será sancionado por el tribunal. Aparte de mostrarse siempre contrariado con Barraza, tuvo un duelo personal con Simón en el que los dos se dieron bastante.

Justamente por un violento empujón contra el "2" de Newell's, se fue expulsado el hombre de los tiros libres. Justo ahora, también, que se decía que lo venían a observar el técnico del Atlético Madrid.

● **SIN BULLERI**

Ante la imposibilidad de que se recupere de su lesión, Enzo Bulleri no integrará el equipo de Santa Fe que jugará el jueves contra la Selección Nacional. Angel Tulio Zof, quien será técnico del representativo provincial, lo había incluído como número 5 siendo probable ahora que lo reemplace Roldán, de Colón.

Bulleri debe estar inactivo unos días más para reponerse de una lesión (traumatismo de riñón) y esta semana debe someterse a nuevos análisis.

Una imagen de la penosa retirada de Barraza, al final del partido. La hinchada de Newell's quería comérselo.

Una de las pocas oportunidades de que dispuso Racing. Tiro libre de Carrasco que saco Sánchez a duras penas.

por Liniers y Aledaños

● COLON SE HUNDIO SIN PATALEAR...

¡Qué puntero, Cataldo! Seguramente Wermer lo recordará por mucho tiempo, pues perdió siempre con él. A esa gran tarde del "11" velezano se sumó el eficiente andar del chico Rojas, y entonces todo resultó simple para el local. Pelotas a los "wines", centro hacia atrás y Bianchi apareciendo solito ante las desinteligencias de Méndez y Binello. Con los zagueros centrales hablando cada uno un idioma diferente y con Wermer y Rebottaro perdiendo con Cataldo y Rojas respectivamente, la noche se le vino encima a los "rojinegros".

Ya a los 9m Bianchi bajó en el área un pase de Rojas e increíblemente trastabilló al momento de patear. Colón encerrado por sus propias limitaciones, solo esperó algún milagro en los pies de Favret o Di Meola. **A los 22m Moralejo entregó para Ischia, éste shoteó fuerte rebotando el balón en Piccard. Atento, Bianchi recogió y entregó a Cataldo, quien desde un ángulo muy difícil quiso mandar otro centro. La pelota dio en Binello y se introdujo en el arco. Había empezado el camino a la goleada. Sobre los 33m otra vez Cataldo le pintó la cara a Wermer con dos gambetas, centro y Bianchi que puso el 2-0. Cuatro minutos después, en acción personal, Mercado logró achicar diferencias.**

El gol que se perdió Di Meola a los 3m del complemento fue imperdonable. Dudaron Scigliano y Piazza y la "chiva" llegó al mano a mano con Landaburu, ganándole el arquero con una excelente tapada. Poco después Cassaccio perdió una ocasión similar ante la eficaz labor del "1" local.

Pareció que esas ocasiones desperdiciadas derrumbaron al "sabalero", pues de los 15m del segundo tiempo en adelante todo siguió siendo para Vélez. **A los 25m centro de Bianchi, cabezazo de Ischia y 3-1. Corrian 42m López que la puso en la cabeza de Larraquy: "cuartirolo". El broche de oro lo colocó a los 44m Moralejo con un tremendo zapatazo desde 40 metros.**

En una de las tribunas, una hinchada festeja la goleada y la brillante actuación de su equipo. En la otra, un reducido grupo ya está pensando en qué ocupar la tarde de los domingos en 1982.

DE PETRACCA: "ESTE ES EL MOMENTO JUSTO PARA SALVAR NUESTRO FUTBOL"

Que la situación económica de los clubes es desesperante, no es ninguna novedad. Al parecer los directivos han decidido tomar "el toro por las astas", y encontrar una solución a todo este mal. Con tal fin se reunieron el sábado último casi todos los presidentes de los clubes, en River Plate. **Ricardo Petracca,** representando a Vélez, fue unos intervinientes en el cónclave. **"Creo que es el momento justo de buscar un remedio, para el mal que padece el fútbol. Esta reunión de todos los presidentes de clubes, es una cosa positiva, si todo lo dispuesto se realiza aunque sólo sea en parte. Hasta el momento, se ha formado una comisión integrada por Aldo Rodriguez (San Lorenzo), Santiago Saccol (Racing), Ignacio Ercoli (Estudiantes), Ricardo Etcheverri (Ferro), y yo, a los que se sumarán Rafael Aragón (River), y Martín Noel (Boca), para la elaboración de una nota, que será entregada a mediados de semana, a la Secretaría de Deportes a cargo de Santiago Leyden. En esa nota se la hará ver al doctor Leyden, la situación caótica en que se encuentra nuestro fútbol, y a la vez de solicitar apoyo, ofreceremos también algunas soluciones.**

Preguntado acerca de cuáles serían esas soluciones, el presidente de Velez respondió: **"El problema de los jugadores libres, merece una atención especial, y ciertos compromisos, por parte de los clubes, para no crear problemas de tipo laboral. Otros problemas que hay que enfocar, es de los directores técnicos, cuando se los deja cesantes. Los problemas son muchos, pero con un poco de buena voluntad por parte de todos, estoy seguro que saldremos adelante...**

Mientras el fútbol emite un SOS desesperado en busca de su salvación, nadie le deja de brindar su apoyo incondicional. Lo necesitaron.

¡QUE MENTIRA

Las Distintas "Acepciones" de un Empate

Todos conformes en Avellaneda. Tal vez un poco más felices los de Central porque se llevaron un punto jugando como visitantes.

• **ROJOS.** Tuvo su oportunidad por la lesión de su connacional Fossatti, se llama **Carlos Goyén** y se está ganando el corazón de la hinchada de Independiente. Dijo: **"Estoy muy conforme con mi rendimiento. Hubo un par de jugadas muy difíciles en las que salí airoso. La más brava fue la de Orte en el segundo tiempo, tapé justo un remate que era de gol. La jugada de Cornaglia en el primer tiempo también fue difícil pero llegó a la pelota demasiado exigido. Esta es la primera ocasión que tengo de jugar en la Argentina. En una oportunidad había hablado con López, cuando dirigía a Argentinos, pero no llegué a jugar. Debía someterme a una prueba porque nunca me había visto. Un empresario me había conectado con él. Como no se llegó a nada, mi club, River Plate de Montevideo, me vendió.**

Néstor Clausen sigue mostrando su gran nivel. Fue el primero en salir del vestuario porque viajaba a Villada, su pueblo en la provincia de Santa Fe. Nos dejó su opinión: **"Tuve algún problema sobre el final del partido porque me fui arriba muchas veces tratando de lograr la victoria. Esas escapadas las puedo hacer tranquilo porque sé que Olguín cubre muy bien mis espaldas. De cualquier manera creo que jugué bien y que Independiente debió ganar".**

Un debut en el "rojo". Tiene 18 años —nació en San Justo, el 6-5-63— se llama **Enrique Omar Sánchez**, es delantero y lo llevó al club el maestro Ernesto Duchini. Esa presentación hace esperar mucho de él. Además, tiene nombre de pila de crack.

• **ROSARINAS.** El más contento, Angel Zof. **"Sí, estoy feliz porque las divisiones inferiores de Central proveen al equipo de chicos que tienen un futuro bárbaro. Me refiero a Kuchen, Cornaglia, Maladot y Riquelme (que jugó en la tercera). Todos ellos tienen alrededor de 20 años y debutaron un par de fechas atrás. Son el futuro de Central".** No se equivoca Zof, estos jóvenes demostraron ayer que tiene condiciones de sobra. ¡Ah!, no sólo viven del fútbol. Malatod y Cornaglia terminaron el ciclo secundario, y Kuchen es técnico mecánico. Lo que se dice un ejemplo. Que los imiten...

Escuchamos a Félix Orte: **"Un empresario tiene una oferta para llevarme a un equipo de Italia. Si Central quiere desprenderse de mí, yo voy a jugar allá. Pero, la verdad es que me gustaría quedarme en el club unos años más. Estoy muy cómodo".**

Clausen fouleó a Teglia. Tiro libre. El chanfle de Orte y el estéril vuelo de Goyén. Golazo.

●Nada que ver con tal Partidazo

Cosas del clima... Aunque cueste creerlo, la sensación térmica no estuvo de acuerdo al gélido tiempo que ayer soportó Avellaneda. En la atmósfera hacía 8 grados. Adentro de la cancha, más de 30. Así, el público no sintió el frío porque gozó con un partido muy bueno que tuvo casi todos los condimentos necesarios para gustar. Hubo dos golazos. Algunas jugadas bien elaboradas para despertar la admiración de todos. Varios jugadores (muchos realmente) anduvieron en un nivel sobresaliente. También abundaron la entrega sin pausas, un enloquecedor ritmo y el constante ir y venir de dos equipos que jamás especularon con el resultado. **En realidad, Independiente y Central empataron 1 a 1, pero pudo ser un 4 a 4 o un 5 a 5. Como se puede ver, no nos apartamos de otra cosa que no sea la igualdad. Es que fue justo.** Independiente atacó, Central contraatacó. Es lo mismo, solo varía la forma de llegar hasta el arco rival. Y a éste los jugadores llegaron varias veces. **Quizás si en el local Alzamendi y Brailowski hubiesen estado en una tarde normal, ahora estaríamos hablando del triunfo "rojo"; pero los dos vienen jugando mal y están peleados consigo mismos. Central sorprendió por no perseguir un fin especulativo** (como otras veces) **y por la sencilla y eficaz forma en que sus jugadores salían desde atrás hacia adelante.** Por todo esto y por las muy buenas actuaciones de Clausen, Trossero, Killer, Bochini, Carnevali, Kuchen, Bauzá, Cornaglia y Teglia (sí señor, todos estos jugadores) ayer se produjo un fenómeno climatológico que hizo que la sensación térmica del encuentro fuese de verano, en una típica tarde de invierno.

La primera media hora de Central fue soberbia. En todos los sectores. Atrás, con una dupla central (Kuchen y Bauzá) inquebrantable; Independiente solo la superó cuando Bochini, con un puntazo brillante, habilitó a Brailowski y el tiro de éste fue tapado por Carnevali. En el medio campo rosarino Cornaglia tomó la batuta. Marcó bien, creó mejor fútbol. Y arriba, Teglia complicó con habilidad y muchos amagos a Clausen, que se tomaría revancha en el complemento. **Alg muy auspicioso. Con un golazo de Orte, Central pasó a ganar. Pero por eso no especuló.** Se tiró atrás, es verdad. Pero puso

Todo Trossero: Su gol, Francia, el Fútbol

El primer partido en el estadio de Alsina y Cordero en la nueva etapa de Enzo Trossero en Independiente. Todo el afecto de su gente. Todas las ganas del jugador para demostrar su gran nivel. El resultado fue positivo para todos porque gracias a un cabezazo del marcador el "rojo" llegó al empate y entonces el "actor" volvió a recibir el gran aplauso...

Cuando ya no quedaba ninguno de sus compañeros en el vestuario, Trossero pudo ir a las duchas. Más de una hora estuvo contestando preguntas. Posibilidades. Rendimiento. Diferencias. Gol... y muchas cosas más. Veamos.

"Estoy un poco cansado pero muy bien —dijo Trossero— **se puede decir que volví en perfecto estado físico y por eso no he tenido problemas de adaptación. Hay diferencias en el juego en sí, allá es todo toque y rotación. Se juega a otro ritmo. Hay un par de factores que marcan la diferencia entre nuestro fútbol y el francés y por eso no puedo decir cuál es mejor. Nuestros jugadores tienen un muy buen nivel técnico, pero los campos de juego son muy malos. En Francia el nivel de los jugadores no es tan brillante pero los campos son excepcionales. Entonces los partidos allá son muy buenos, el espectáculo es siempre atractivo. Nosotros no tenemos esa ventaja y por lo tanto no siempre se intenta hacer la mejor jugada porque la pelota puede salir para cualquier lado. Además, acá los árbitros cortan demasiado el juego y sin proponérselo terminan siendo lo más importante del partido. Eso contribuye a que el nivel del espectáculo no sea el mejor. En Europa dejan jugar mucho más porque siempre se marca con buena intención. Cuando alguien hace lo contrario es sancionado como acá, pero el juego no es interrumpido constantemente".**

Sin dudas son cuestiones a tener muy en cuenta. Sabidas, es cierto. Pero no por ello menos importantes. Al contrario. Hay que insistir porque se habla mucho de los graves problemas de nuestro fútbol, pero no se hace mucho para lograr soluciones. Al menos en esto.

Y no podíamos quedarnos sin preguntarle como había sido el gol que le permitió a Independiente empatar el encuentro. Trossero dijo: **"Reconozco que cuando salté a cabecear, no iba con la intención de "poner" la pelota en ese ángulo. Pero el frentazo que metí salió fuerte y sobró a Carnevali. De afuera se debe haber visto muy lindo, pero sinceramente tuve suerte ...**

LA RESURRECCION

Versión santiagueña para el "malón" individual de Bravo. Atropellada y empate.

●Volvió a Vivir, con Reparos

Ganó San Lorenzo por un solo gol de diferencia —dos a uno— y en tiempo de agonía. Como para que la maltratada justicia se fuera de Caballito con una mueca amarga colgando de su gesto adusto. Que nació cuando Juan Bava se equivó feo y desde el primer reparto de cartas le entregó a los once discípulos de Cocco un ancho de espadas que llevaba la foto de Insúa pegada en el dorso. Con todo estamos de acuerdo. Pero como nos negamos a que el árbol tape la grandeza del bosque, aclaramos un detalle: A p esar de todas las excusas Talleres no puede demorar más su presencia en el taller. Para un cambio total, que modifique chapa y pintura y sea capaz de recauchutarle el alma. Después del gol de Cevallos emprender esa tarea es un deber impostergable ¿San Lorenzo? Nada más y nada menos que dos puntos.

SAN LORENZO 2 — TALLERES 1

SAN LORENZO: Cousillas; Schamberger, Verdecchia, Capurro y H. Moreno; Quinteros, Suñé e Insúa; Scotta, Delgado y Cevallos. d.t.: Cocco.

TALLERES: Quiroga; Astudillo, Galván, Cucciuffo y Pavón; Ludueña, Oviedo y Valencia; Bocanelli, Bravo y Julio César. D.T.: Taborda.

Gol en el primer tiempo: 2m. Insúa (SL).

Goles en el seguno tiempo: 28m. Bravo (T); 44m. Cevallos (SL).

Cambios: R. Moreno y O. Rinaldi por Schamberger e Insúa (SL); Carabelli y Mosquera por Ludueña y Bocanelli (T).

Arbitro: Bava (mal) **Cancha:** Ferro.

Recaudación: $ 53.199.000.-

ESE UNO A UNO!

● Independiente y Central: ¡Bien!

en aprietos a Goyén cuando arrancaba en el contraataque. Una jugada tremenda de Cornaglia casi le permite anotar el segundo: eludió a Fren, Olguín, Trossero y Killer (esquivó varias piernas fuertes también), enfrentó a Goyén y se enredó; la pelota "bailó" por el hombro del arquero y fue a su poder. En el final, Alzamendi se perdió dos goles casi cantados, y luego Teglia volvió a sembrar el pánico entre la gente local.

En el segundo tiempo Independiente fue sencillamente un aluvión. Que duró hasta los 20 minutos. En ese lapso Bochini comenzó a causar estragos. Gambetas. Pases milimétricos. De todo. Lástima que ninguno de los tres atacantes aprovechó sus bondades. No obstante, Carnevali evitó algunos goles. **A los 7m un cabezazo espectacular de Trossero decretó el empate. Con él se agrandó el local.** Trossero empujó desde atrás. Bochini siguió en la suya. **Clausen, Olguín y Killer descollaron con sus cierres y proyecciones. Parecía que Independiente ganaba, pero Central empezó a emparejar y de contraataque creó varias situaciones que Goyén neutralizó muy bien.** Y así se fue consumiendo el tiempo. **Hubiésemos querido que los dos siguieran jugando...**

INDEPENDIENTE 1 CENTRAL 1

INDEPENDIENTE: Goyén; Clausen, Olguín, Trossero y Killer; Giusti, Fren y Bochini; Alzamendi, Brailovsky y Sandoval. **DT:** López.
CENTRAL: Carnevali; Ghielmetti, Kuchen, Bauza y García; Chazarreta, Cornaglia y Gaitán; Orte, Maladot y Teglia. **DT:** Zof.
Gol en el primer tiempo: 13m Orte (C).
Gol en el segundo tiempo: 7m Trossero (I).
Cambios: Sánchez por Sandoval (I); Perroud por Maladot (C).
Arbitro: Marsiglia (regular).
Cancha: Independiente.
Recaudación: $ 118.672.000.

Bochini hizo una genialidad y le dio a Brailovsky; su tiro fue tapado por Carnevali y Bauza aventó el peligro, rechazando.

LAS PARALELAS NO SE CORTAN

Hablando en términos geométricos, todos saben que "las pararelas no se tocan". Esto también es válido cuando hablamos de fútbol en el barrio de Boedo. ¿Cómo? Muy simple, vea, todos recordarán, los hinchas azulgranas más aún, la pésima campaña cumplida por San Lorenzo el año pasado. En ese entonces parecía que los "Gauchos de Boedo", se irían al descenso. Pero apareció una comisión "pararela", que, al parecer, fue la que salvó la "ropa".

Este año no es mucho mejor para los sanlorencistas. Futbolísticamente "la cosa" no anda bien e institucionalmente menos aún. Osvaldo Valiño, hombre fuerte de la actual directiva "Santa" fue defenestrado por la misma a causa de varias irregularidades económicas. ¿Quién podía salvar a San Lorenzo? ¿El Chapulín Colorado? No, nuevamente apareció la "Comisión paralela". Precisamente uno de sus miembros más caracterizados, Antonio Marzitelli y nos comentó al respecto: **"Lo de Valiño lo saben todos: jugadores que aparecieron misteriosamente, otros que no se compraron siendo sus pases más accesibles** —Marangoni— **vales de gastos en Villa Gesell cuando San Lorenzo tenía todo pago. Pero éste no es el fin, tan solo el comienzo. Con Valiño se tendrán que ir algunos más. Otra cosa, el "Sapo" Villar tiene que estar en el equipo. Pronto habrá más novedades y todos saben que a la "paralela" no se la toca, porque actúa correctamente y por engrandecimientos del club..."**

ORTIZ SE VESTIRIA DE SANTO

Cuando Oscar Ortiz se separó, o lo separaron, de la "familia" de River, muchos se aventuraron a decir que el "Negro" sería transferido a San Lorenzo, que a principios de año también lo pretendió.

Oscar Ortiz estuvo ayer de visita en los vestuarios de San Lorenzo, se abrazó con Scotta, Glaria (sigue enyesado en el pie derecho), Cocco y con varios directivos. De pronto fue llamado a un costado por el presidente Vicente Bonina y el vice Aldo Rodríguez. Silbando bajito nos acercamos disimuladamente y como somos indiscretos y no callamos cuanto oímos les contamos a ustedes todo lo escuchado.

—Mire Ortiz —dijo Rodríguez con voz apenas audible— **nuestra situación económica no es de las mejores pero nos gustaría que usted vuelva al club.**

El, todavía puntero de River, solo sonrió, pero no dijo nada. Rodríguez insistió.

—Acá, a usted lo quieren mucho. El cuerpo técnico, los jugadores y nosotros, los dirigentes sabemos lo que Oscar Ortiz es como ser humano y jugador. Si no recibe una gran oferta, estamos dispuestos a pedirle condiciones a River, por su pase.

Un apretón de manos y un abrazo sellaron la despedida. Momentos antes, Cocco le manifestó al juninense: **"A ver cuándo te das una 'vueltita'. Venite un día de éstos y hablamos".**

Agregar, no agregaremos nada más. Creemos que con esto es suficiente.

DE SAN LORENZO

● Talleres Jugó 'Contra Doce'

Pelotazos de Suñé por el medio que recibe Scotta, solo frente a Quiroga. Cuando el "Gringo" pretende pasarla por arriba choca con el arquero y allí llega Insúa, para tocarla despacio —totalmente solo— contra uno de los palos. Así empezó el partido. Con este gol convertido a los dos minutos y que nosotros pensamos que debió ser invalidado. Por la posición de Scotta —adelantado tres metros por lo menos— en el momento de recibir el pase de Suñé. Este gol que marca el principio del partido, la bronca enorme de los cordobeses al final y la sincera confesión de un jugador "santo": **"Para mí... qué querés que te diga, fue offside".**

Después del gol Delgado remató afuera, solo frente a Quiroga en el minuto ocho y Scotta quiso tocar el cielo con un pelotazo disparado desde el punto del penal.

La búsqueda "albiazul" terminaba en algún desborde perdido de Julio César o Bocanelli buscando a Bravo. Solo eso, ni siquiera el recuerdo del "toque".

Empezó la segunda mitad del partido y San Lorenzo atrás. Sin llegar hasta la "ratonera", pero cuidando muy bien todo. Justamente un centro de Julio César, desbordando por izquierda, acordó el empate. Fue en el minuto 28 y la pelota cruzó el área detrás de las espaldas del fondo de San Lorenzo para alcanzar la atropellada final de Bravo sobre el palo izquierdo de Cousillas.

Todo parecía terminado. El abúlico Talleres y el limitado San Lorenzo se daban la mano y repartían los puntos como respetables caballeros del deporte.

Parecía... claro. Porque 60 segundos antes del final Quinteros por derecha tocó con Scotta y el tacazo del siete terminó en el área. Donde estaba Cevallos que terminó festejando con un solo y ruidoso grito tras forcejar con Astudillo y ganarle el achique de Quiroga.

¡El santo prendió otra vela! Cevallos marca el segundo y Quiroga se desespera.

A Taborda le Salía "Bava" por la Boca

Después de atravesar un pasillo no mucho más ancho que las "polleritas" de los autos de Fórmula Uno, llegamos por fin al camarín de Talleres. **Humberto Taborda**, director técnico y **Daniel Willington**, ayudante de campo, echando "Bava" por la boca. Para ellos, el árbitro Juan Bava, era el principal causante del traspié "tallarín".

—Taborda, ¿qué...? —antes que termináramos de interrogarlo, nos dijo.

—Ustedes lo vieron, el árbitro nos perjudicó constantemente con sus fallos. No sancionó un penal que le hicieron a Bravo, el primer gol de San Lorenzo fue en posición adelantada y en el segundo Ceballos lo agarró a Astudillo. ¿Qué más querés que te diga? Mejor lo dejamos ahí, porque si no...

—¿Fue para tanto, Willington?

—¿Y qué te parece? San Lorenzo jugó con 14 jugadores, ¿cómo íbamos a ganar?

Está por llegar el gol. Ali se eleva entre H. Alvez y Ruggeri metiendo un perfecto cabezazo. El "turco" marcó los dos goles.

Alí Paladeó y Dijo: Es… Goles Tienen Otro Sab…

SANTA FE, 14 (De nuestro corresponsal).— H… responsable directo del triunfo. Con sus dos gole… mitido que toda esa geografía humana ganara e… López y Planes festejando la victoria ante Boca. … **Fernando Husef Ali.** El "turco" con la velocidad c… teriza, definió el pleito

"En el primer vi que se quedaba un hombre… apuré el paso cuando observé que Bottaniz tira… El primer momento pensé que no llegaba, pe… como un "tiro" entre las espaldas del que… quien cruzaba (H. Alvez).

—¿Te sorprendió el paso de Sánchez en el segu…

—Yo había salido de la cancha, tras un golpe y… recuperé pedí permiso e ingresé por el medio. C… chez recogió la pelota me marcó el pase. Yo … lateral hacia adentro para recoger el balón y al… para el arco. La puse por debajo del golero que s… me".

—¿Tiene un sabor especial hacerle dos goles a…

—Tiene un gustito diferente, porque el partido … te. "Sea Boca, River o Colón, cuando el encuentro… cierto interés pareciesen que los goles son más …

—¿Qué pasa que Unión es tan irregular?

—"Hay veces nos desesperamos cuando los go… y entonces los rivales, sacan provecho de nues…

—¿Tuviste problemas con Hugo Alvez?

—"No. Los roces propios de cualquier partid… muy fuerte, eso sí cuando lo echaron Gnecco es… le dijo: "se va".

—¿Seguís con ganas de irte a jugar al exterior…

—De presentarse algo muy bueno y seguro… Unión es una gran entidad y la gente me quiere… las cosas no me salen, pero siempre me alienta… mucho de mi transferencia. España, Racing, B… Ali iba a todos los clubes, pero al final, nunca s… Repito, si las condiciones están dadas puede… vaya, pero tendría que arreglar muy bien.

DICE BOCA ¿DESPARRA…

LOS TRECE DEL SIGNO

	L		E		V	DOBLE	TRIPLE
1	X	SARMIENTO	1		HURACAN 1		
2	X	UNION	2		BOCA JUNIORS 2		
3	X	SAN LORENZO	3		TALLERES (Cba.) 3		
4		N. O. BOYS	4	X	RACING CLUB 4		
5		INDEPENDIENTE	5	X	ROSARIO CTRAL. 5		
6		RIVER PLATE	6		F. C. OESTE 6	X	
7	X	V. SARSFIELD	7		COLON 7		
8		ARGENTINOS JRS.	8		ESTUDIANTES L.P. 8	X	
9	X	INSTITUTO (Cba.)	9		PLATENSE 9		
10	X	ATLANTA	10		ARSENAL F. C. 10		
11	X	BANFIELD	11		DEP. ITALIANO 11		
12		EL PORVENIR	12	X	ALL BOYS 12		
13	X	TIGRE	13		QUILMES A. C. 13		

Hay una regla general sobre el PRODE que dice, que cuando pierden Boca y River, el pozo es para pasar al frente. Y como ayer perdieron los dos, quienes acertaron los 13 mágicos casilleros se relamen esperanzados de que esa regla se cumpla. Hoy al mediodía han de saber si pasaron al frente, o si en cambio, tienen que seguir soñando con una bendita tarjetita y sus enigmáticos aciertos.

	L		E		V	DOBLE	TRIPLE
1		COLON	1		ARGENTINOS JRS. 1		
2		F. C. OESTE	2		V. SARSFIELD 2		
3		ROSARIO CTRAL.	3		RIVER PLATE 3		
4		RACING CLUB	4		INDEPENDIENTE 4		
5		TALLERES (Cba.)	5		N. O. BOYS 5		
6		BOCA JUNIORS	6		SAN LORENZO 6		
7		HURACAN	7		UNION 7		
8		PLATENSE	8		SARMIENTO 8		
9		ESTUDIANTE L. P.	9		INSTITUTO (Cba.) 9		
10		QUILMES A. C.	10		DEP. MORON 10		
11		ALL BOYS	11		TEMPERLEY 11		
12		DEP. ITALIANO	12		G. ESGRIMA L. P. 12		
13		ALTE. BROWN	13		VILLA DALMINE 13		

Unión Tapó a Maradona y Brindisi y el Líder Acabó con una So…

Fotos exclusivas de Manuel González, Eduardo Ameri, Carlos Perrier y Enrique Marcarián, envia…

SANTA FE, 14 (De nuestro corresponsal).— **El premio fue para quien hizo mejor las cosas. Un triunfo inobjetable para el que trabajó con más criterio y planteó el partido con tal estrategia de modo de no dejar librado al azar ningún detalle. Por eso puede asegurarse que la justicia esbozó una enorme sonrisa, esta tarde, en el estadio "tatengue". Unión, con más inteligencia que técnica y con más fervor que calidad, logró una merecida victoria ante Boca, líder del campeonato, que ahora lleva solamente dos puntos de ventaja a Ferro. El encuentro no pasó de discreto y, en verdad, la gran cantidad de público que se dió cita para presenciar las acciones, mereció un espectáculo de mejor nivel. Ali, el habilidoso puntero de Unión fue la figura de la cancha. Convirtió los dos goles y además fue una constante pesadilla para la defensa "auriazul". El cotejo tuvo pasajes con muchas brusquedades, ante la pasividad de un árbitro que dejó pegar bastante. A los 11m del complemento fue expulsado Hugo Alvez, tras una fuerte falta a Ali.**

Cortarle la creación a Boca. Esa fue la primera consigna del equipo de Faraone, quien desde el minuto 1, salió dispuesto a poner candado a las intenciones de Maradona y Brindisi. Para eso contó con el gran trabajo de Reghenardt, quien encimó a Diego y con una absoluta limpieza de recursos, prácticamente no lo dejó mover. Sánchez, con un siete mentiroso sobre su espalda, se puso a tiro de Miguelito y lo controló sin problemas.

A partir de allí, y con Boca quebrado en su medio juego, comenzó el accionar "tatengue". Durante los 15m iniciales Unión se aseguró de obstruir para luego crear. A los 16m Mendoza —jugó un gran partido— dejó dos hombres en el camino, habilitando a Luque. El ex de River puso un centro justo para Ali, quien desvió el balón por sobre el horizontal.

Ofensivamente Boca produjo muy poco. Solo un disparo de Brindisi, que tras pegar en Cárdenas, se fue al corner, llevó cierto riesgo a Pumpido.

Y a los 33m ese dominio "albirrojo" tuvo su premio. Bottaniz me… paldas de Ruggeri. Al… go Alvez metiendo u… "xèneizes".

A los 44m Marador… tres hombres en el ca… la segura acción de P…

Boca salió decidido … plemento. El equipo … forma inteligente y sir… tes de su rival. Con A… explotó el contraataq… pudo aumentar, tras … Sobre los 13m y cuan… Hugo Alvez, fue Mend… un cabezazo, cuando … perfecto.

Unión seguía hacie… táctica. No descuidó … radona. Por moment… intencionadas, aumen… gente de la Ribera. A … **estaba en área local, t… llegó el 2-0. Desde su a… tando a Ali, que rec… tras permanecer uno… puntero corrió desde … coger la pelota y en d… rumbo a Rodríguez. N… y cuando el arquero s… de su cuerpo.**

UNION 2 — BOCA 0

UNION: Pumpido, C. López, Alberto, Cárdenas y Bottaniz; Reghenardt, Artico y Mendoza; Sánchez, Luque y Ali. **DT:** Faraone.

BOCA: Rodríguez; H. Alvez, Ruggeri, Mouzo y Córdoba; Benítez, A. Alvez y Maradona; Morete. Brindisi y Perotti. **DT:** Marzolini.

Gol en el primer tiempo: 33m Ali (U)
Gol en el segundo tiempo: 34m Ali (U)
Cambios: Escudero y Pasucci por A. Alvez y Perotti (B); Stielick por Ali (U).
Incidencias: 11m (ST) expulsado H. Alvez por juego brusco.
Arbitro: Gnecco (Regular) **Cancha:** Unión.
Recaudación: $ 439.068.000.

Para Marzolini, Gnecco fue Be…

SANTA FE, 14 (De nuestro corresponsal).— "Así no se puede jugar. Si se usan esas armas para cortar la habilidad, es mejor que nos dediquemos a otra cosas. El árbitro, es quien debe administrar justicia no puede dejar pegar tanto. Yo no dudo de la honestidad de nadie, pero tengo derecho a criticar lo que me parece mal. Gnecco dejó pegar mucho, y los únicos perjudicados fueron mis muchachos".

Las declaraciones de **Silvio Marzolini,** fueron más que elocuentes, censurando la labor del árbitro del encuentro. Pese a que los foules fueron parejos y los errores del juez también fueron equitativos, para Silvio, Gnecco tiene gran culpa de la derrota

"Estoy seguro —dijo el DT— **que este juez no dirigiría así en la Boca. Le pegaron a Diego, a Brindisi y encima tuvimos que soportar la expulsión de Hugo Alvez".**

Cuando se le enumeraron las muchas faltas, de los hombres de Boca, Marzolino agregó: **"Fueron solo réplicas muy lógicas. Maradona estaba enloquecido y hasta yo tenía miedo, que hiciese algo incorrecto".**

● DECLARACIONES

Muchos jugadores visitantes salieron por una puerta lateral, que impidió el trabajo de los periodistas. Solo Marzolini estaba en vestuarios al momento de acceder la prensa al camarín de Boca. Varios dirigentes "xeneizes" mostraron su disconformidad con el juez. Poco antes de dejar el estadio pudimos dialogar con Rodríguez quien señaló: **"El partido fue difícil y se jugó muy fuerte. ¿Los goles? Ali es muy rápido y en el segundo tanto por ejemplo metió un disparo justo.**

● LOS AJOS

En el banco de Unión, varias cabezas de ajos se acomodaron al lado de los suplentes. Según los muchachos es para ahuyentar los malos espíritus...

Pese a que la suerte "Tatengue" es variada los jugadores "albirrojos" confían en la cabala. **Ahora una cosa ¿los ajos los comprará Faraone...?**

● LUQUE, LUQUE

Es uno de los hombres más

...jo: Estos ...o Sabor...

...— Había sido el ... goles había per... para el boulevard ...oca. Su nombre: ...dad que lo carac-

...mbre de Boca y ...tiraba el centro. ...pero me metí ...ó (Ruggeri) y de

...segundo tanto? ...pe y cuando me ...o. Cuando San... Yo fui desde el ... y allí arranqué ...e salió a tapar-

...es a Boca? ...ido era diferen... ...entro despierta ...más lindos".

...s goles no llegan ...uestra locura".

...rtido. Me entró ...ano estaba cerca y

...erior? ...uro, puede ser. ...maiere. Hay veces ...entan. Se habló ...Racing, Boca, Vélez... ...nca se hizo nada. ...ede ser que me ...bien.

Abel Alvez traba a Sánchez, quien cae. Brindisi y Mouzo completan la escena. Uno de los tantos foules que hubo...

Todo Para Santa Fe: Encima, Plata Grande

SANTA FE, 14 (De nuestro corresponsal).— Recaudación record en esta ciudad. La presentación del puntero y la tarde espléndida hicieron que el estadio de Unión mostrase un aspecto imponente. Desde hora temprana mucha gente se acercó a la cancha "Tatengue" y así pudo verse como ya a las 14.30, prácticamente, no cabía un alfiler en las populares.

Boca llevó una numerosa barra que no dejó de alentar a su divisa. Al grueso de la parcialidad porteña se asociaron las numerosas filiales "xeneizes" en esta provincia, que portando banderas mantuvieron un singular duelo con la gente local.

* * *

El gobernador de Santa Fe, contralmirante **Rodolfo Carmelo Lucchetta**, se hizo presente en el estadio "albirrojo". Más allá de cualquier simpatía, señaló que su deseo era que todo transcurriera en un clima de sana alegría deportiva.

* * *

"Había que armarse muy bien en el fondo, para luego trabajar nosotros en función ofensiva. Boca es un rival de cuidado, con hombres peligrosos, que en cualquier momento pueden desequilibrar. Con Diego y Brindisi anulados, las cosas se simplificaron". Carmelo Faraone mostraba su alegría en el camarín local. Sin embargo el técnico "Tatengue" agregó: **"Hay que corregir varias cosas y me parece que este triunfo viene bien para darle el ánimo necesario a los muchachos".**

...AMADOS, QUE HACEMOS?

...na Sombra sin Ideas

...an enviados especiales.

...Tanii metió un centro justo a las es... ...uggeri, Alí se anticipó al cruce de Hu... ...etiólo un cabezazo entre el 4 y el 2

...Mandona, en su mejor jugada, dejó ...s en el camino, shoteando fuerte ante ...ión de Pumpido.

...decidido a apurar a Unión en el com... ...l equipo local esperó en el fondo de ...entey sin desesperarse por los emba... ...al. On Alí sobre la izquierda, Unión ...ntratataque y a los 9m el "11" albirrojo ...tar, ras tirar desviado desde el área. ...n y cuando ya había sido expulsado ...ue Mendoza quien se lo perdió al errar ...cuando el centro de Alí había sido

...ía haciendo uso de su inteligencia ...escudó la marca de Brindisi y de Ma... ...momentos aparecieron piernas mal ...s, aumentando el nerviosismo de la ...liberi. **A los 34m y cuando todo Boca ...a local, tras un corner de la derecha, ...desde su área rechazó Sánchez, habili... ...que recién reingresaba a la cancha ...ecer unos minutos fuera de ella. El ...ió desde el lateral al centro para re... ...ta y en diagonal arrancó velozmente ...lríguez. Mouzo, que lo seguía, se cayó, ...arquero salió, Alí la pasó por debajo ...**

Benigno

...paro queridos por la gente de Unión. Ayer sin brillar, apareció con pasajes de buen fútbol. **Leopoldo Jacinto Luque**, comentó así el partido: **"Quería jugar contra Boca. Era un cotejo importante y tuve la suerte de recuperarme de la lesión. Solo nos falta un poquito de fortuna y creo que los resultados se van a dar. El grupo es muy bueno y todos nos propusimos levantar cabeza. Este triunfo tiene que servir de aliento para que Unión ocupe el lugar que merece. ¿Boca? Tiene jugadores de gran calidad**

Maradona se anticipa al quite de Bottaniz. Diego fue "borrado"... Boca, también.

Regenhardt y Benítez, tras la pelota. La cabeza del rubio le gana al "chino".

LOS PUNTOS QUE CALZAN

EQUIPOS	J.	G.	E.	P.	Gf.	Gc.	Pts.
BOCA	23	15	5	3	44	20	35
FERRO	23	12	9	2	32	15	33
NEWELL'S	23	10	9	4	39	24	29
RACING	23	9	9	5	33	19	27
INDEPENDIENTE	23	11	4	8	36	25	26
CENTRAL	23	8	10	5	24	22	26
VELEZ	23	8	9	6	35	31	25
INSTITUTO	23	10	4	9	38	33	24
RIVER	23	8	8	7	40	37	24
SAN LORENZO	23	8	6	9	24	30	22
UNION	23	7	7	9	24	25	21
TALLERES	23	7	6	10	23	29	20
PLATENSE	23	5	10	8	28	36	20
ESTUDIANTES	23	6	6	11	25	31	18
HURACAN	23	6	6	11	22	40	18
ARGENTINOS	23	4	9	10	26	42	17
SARMIENTO	23	4	8	11	28	38	16
COLON	23	4	5	14	18	42	13

LA QUE VIENE

24ª Fecha y 7ª de las revanchas

COLON (4)	vs.	ARGENTINOS (2)
FERRO (1)	vs.	VELEZ (0)
CENTRAL (2)	vs.	RIVER (2)
RACING (2)	vs.	INDEPENDIENTE (1
TALLERES (2)	vs.	NEWELL'S (1)
BOCA (2)	vs.	SAN LORENZO (1)
HURACAN (0)	vs.	UNION (3)
PLATENSE (2)	vs.	SARMIENTO (1)
ESTUDIANTES (2)	vs.	INSTITUTO (5)

Entre paréntesis los resultados de la primera rueda.

LOS GOLEADORES

CARRASCO (Racing)	15	Bauza (Central)	8
Brindisi (Boca)	14	Anzarda (Platense)	8
Chaparro (Instituto)	14	Jiménez (Ferro)	7
Maradona (Boca)	12	Brailovsky (Ind.)	7
Alzamendi (Ind.)	12	Villarruel (Racing)	7
Gareca (Sarmiento)	12	Iglesias (San.)	7
Bulleri (Newell's)	10	Alí (Unión)	7
Oviedo (Platense)	9	Magallanes (Arg.)	6
Díaz (River)	9	Hernández (Est.)	6
Larraquy (Vélez)	9	Rochia (Ferro)	6

ARGENTINOS, EN QUIEBRA

●Le Dieron un Pinchazo Fatal

"Vamos 'tifón', vamos a ganar... que nos quedamos en la 'A'...". El estribillo va y viene, se repite y al fin se esfuma por la estrecha tribunita donde permanece apostada la hinchada de Argentinos. Parece un sueño. Y no lo es. Parece un sueño, o mejor, una pesadilla, y es la realidad.

"Vamos 'tifón', vamos a gánar... que nos quedamos en la 'A'...". De pronto, Gottardi acierta una. Y ahí va la pelota en busca de Galletti. Que también acierta. Acierta y es gol. Ahora la realidad es una pesadilla. Argentinos Juniors empieza a desmoronarse. Y enseguida se astilla. Eso, cuando su locura futbolística lo deja expuesto al tiro de gracia. Galletti será otra vez el fusilador. Y la locura, ahora, es una fiebre que contagia.

En la tribuna de enfrente el júbilo sacude los añosos tablones. En esta otra, en la de Argentinos, la ira sacude las hirientes gargantas. Y sacude también, los ansiosos brazos que dibujan la amenaza y anuncian el juicio sumario a los dirigentes que quieren volverse etéreos y no pueden.

Diego Maradona ya no está. Aunque sea el inevitable tema en las quejas, las burlas, añoranzas y las obras que, según parece se adormecieron en promesas.

Diego Maradona ya no está y tampoco su luminosa estela futbolística. Está este otro Argentinos construido con los retazos de aquel Boca desolado. Este Argentinos de Randazzo, Salinas, Bordón, Santos. El que ahora empieza a pelearle a ese maligno duende perverso: el del descenso.

Pero... ¿Y Estudiantes? Estudiantes ganó y entonces hay tiempo para postergar el balance de las críticas.

Hace frío y hay angustia. O ansiedad, que a veces es lo mismo. Hace frío y todos corren. La pelota va y viene. Nadie se atreve a detenerla. La pelota va y viene sin destino preciso.

"Fuerte y para arriba". Esa parece la consigna. Una vez cada uno. Repartido. Una vez Estudiantes, una vez Argentinos.

Pero Argentinos tiene una inquietud distinta a la de su adversario: la de ganar. Por aquello, claro, de que hay que hacerlo en la cancha de uno. Estudiantes no. Se conforma con ese punto que, según dicen, es un buen negocio cuando se juega en la cancha ajena.

ARGENTINOS 0 ESTUDIANTES 2

ARGENTINOS: Santos; Lucero, Beauleau, Angeletti y Bordón; Zuttión, Batista y Salinas; Magallanes, Randazzo y Morel. D.T.: Tardivo.
ESTUDIANTES: Vidallé; Camino, D'Angelo, Brown y Gugnali; Coudannes, Vargas y Russo; Gottardi, Hernández y Galletti. D.T.: Chevez.
Goles en el segundo tiempo: 19 y 39m., Galletti (E).
Cambios: Pérez y Pasculli por Randazzo y Angeletti (A); Gette y Gurrieri por Brown y Coudannes (E).
Incidencias: 30m. (ST) expulsado Beauleau (A) y 44m. (ST) expulsado Salinas (A), ambos por agresión.
Arbitro: Espósito (bien) **Cancha:** Argentinos.
Recaudación: $ 73.948.000.-

●Nervios y Justo Contraataque

Entonces Vargas queda definitivamente apostado ante Salinas porque, se supone, éste será el eje de Argentinos. El armador. Vargas no juega para que tampoco juege Salinas. Hay que ganar en el medio. Esa debe ser la orden.

Pero Estudiantes no gana en el medio aunque a veces corra con ventaja. La pelota va y viene y en una de esas no pasa la línea del gol en el arco de Vidallé, porque cuando la dispara Magallanes y la manotea el arquero —17 minutos— es devuelta a cualquier parte por Camino. Y enseguida la suerte le juega una mala pasada a Brown en un rechazo. La pelota golpea en Zuttión y sale lanzada hacia un objetivo no buscado. Pega en el travesaño, ronda el área, después se aleja.

Pero Argentinos ataca sin estilo. Desordenadamente, y sin astucia. Y Estudiantes se defiende del mismo modo. Pero eso es más fácil.

Después, en la segunda parte, Estudiantes redobla su guardia defensiva. Y Argentinos ataca como puede. A la carga, Barracas, que le dicen. Sin detener la pelota para intentar un cambio. El pibe Batista, un debutante, es el único que por ahí levanta la cabeza para apuntar un pase. Pero no alcanza.

El gol que acierta Galleti en un contraataque afortunado desata la locura de Argentinos. Tardivo cambia el equipo. Rubén Pasculli sucede a Randazzo. Se va Angeletti, Batista ocupa su lugar, y Zuttión se convierte en marcador de punta para que Rubén Pérez ocupe el suyo. No se entiende nada. Ni falta que hace. Bordón juega de puntero. Los defensores avanzan. Galletti se queda solo. Es el final.

Si Prosperan, Chau Cónsoli

El gol de Galletti, primero. Y el reemplazo casi se diría que deseado de Randazzo, después. El nada leal empellón descalificador de Beaulieu, enseguida. Y el otro gol de Galletti más tarde. La impotente reacción irritada de Salinas en el epólogo. Y trascartón la fiebre que contagia.

Osvaldo de Santis sube tres escalones por la platea, se inclina un poco y saluda a **Próspero Cónsoli.** Más que un saludo de despedida parece una condolencia. Cónsoli permanece sumido en un pegajoso silencio. Un instante antes un caballero enfundado en un conjunto deportivo azul claro ha pronunciado ante él un severo discurso acusador. El tono ha sido casi amenazante. O amenazante al fin. El presidente de Argentinos Juniors lo ha escuchado sin devolver una excusa siquiera, mansamente.

El joven del conjunto azul —un plateísta lo ubicará como uno de los líderes de la hinchada— se ha marchado hacia el centro de operaciones de las nada sutiles críticas hacia la gestión de Cónsoli.

El presidente se marcha detrás del saludo de De Santis, un ex presidente de Huracán con mucha prisa y perseguido por mil agravios. Hace un alto bajo la tribuna y recorre después, entre otros agravios y dedos acusadores, el breve trecho que lo separa del vestuario.

Medio centenar de policías estrecha filas entre la puerta del vestuario y la de la calle. Un par de ellos se lleva consigo a un hincha fuera de sí. Hay corridas, golpes al aire y promesas de venganza. Cónsoli descansa sus angustias apoyado contra una pared. Esta vez sus palabras no tienen "chispa" porque la chispa está afuera y ya encendió la mecha de la ira: **"¡No sé qué quieren! Si es necesario para que cambien las cosas que yo me vaya, me voy y listo. Pero no creo que lo sea. Yo comprendo a los hinchas. Pero a mí me gusta que las cosas me las digan de frente, en la cara, y no así, en grupo... El referí fue un desastre. Ustedes lo vieron como yo. Hubo un foul dentro del área, era penal, y lo cobró afuera. La verdad es que estoy saturado de todo esto.**

—Eso quiere decir que no se va a presentar como candidato a las próximas elecciones de la institución...

—Y... esteee, no sé. Qué se yo. Un día pienso que me voy a presentar, otro día pienso que no, después vuelvo a cambiar. De todos modos hasta el 26 de este mes hay tiempo para decidirse. Ahora no sé qué decir. Hoy tengo ganas de irme. Pero no sé... La verdad es que el equipo se empezó a caer después que se fue Miguel Angel López. Hasta entonces todo andaba muy bien. Después, ya ven. Espero que con la incorporación de Varacka se haga un poco de luz. ¿El muchacho del conjunto azul? Ah sí, se acercó hasta mi platea para informarme que la policía estaba llevando detenidos a algunos integrantes de la hinchada. Yo le dije que iba a remediar el problema. Eso fue todo. ¿De dinero? Y, de dinero andamos bien. Los jugadores están al día.

Setimio Aloisso, un antiguo compañero de fórmula de Cónsoli, ha vuelto a los vestuarios. Dice que para estar al lado del club en **"esta hora aciaga"**. Alguien lo consulta sobre una posible postulación personal, y el itálico ex directivo responde sin dudar: **"Por favor, no hablemos de esas cosas. No es el momento apropiado. Estamos a dos puntos del descenso y lo único que importa es sumar fuerzas para evitar la caída definitiva. De lo otro, de candidaturas, habrá que hablar después. Hasta el 26 hay tiempo.**

Los gritos se alejan hasta instalarse en los corrillos esquineros. El cerco policial se estrecha para proteger a los condenados de turno. Argentinos Juniors se carboniza.

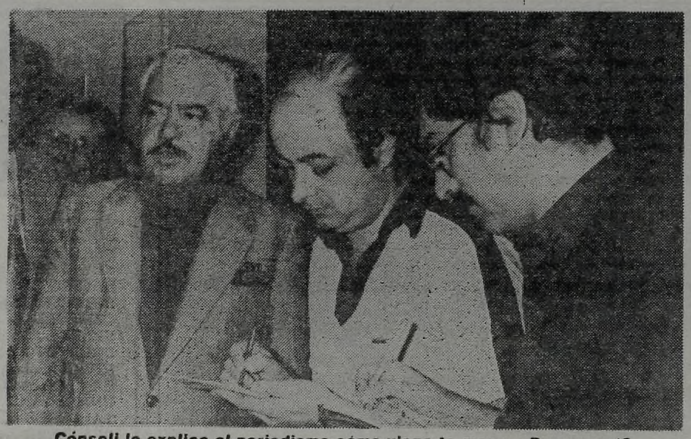

Cónsoli le explica al periodismo cómo viene la mano. ¿Prosperará?

MARTES, DIA DE PUCHERO

●*El Menú Dice, Mañana, Varacka con Bichos*

Durante la semana mucho se habló en torno del alejamiento de los planteles profesionales de Argentinos, de Alberto Pompeo Tardivo. Recordamos que el entrenador se venía desempeñando en las inferiores de La Paternal y tomó al primer equipo cuando se alejó de Argentinos, el "verborrágico" Juan Carlos Lorenzo.

Lamentablemente para Tardivo los resultados no lo acompañaron. Durante las once fechas que dirigió al equipo solo pudo conseguir dos victorias. En el fútbol actual sabemos que cuando los resultados no se dan, la "cabeza de turco" es la del técnico. Y "los bichitos" no iban a ser la excepción.

En tal sentido, según lo informado por el propio titular de la entidad de La Paternal, en el día de mañana se hará cargo de los planteles profesionales de Argentinos, José **"Puchero" Varacka.** Por consecuencia y siempre según lo informado por Cónsoli, Tardivo retornará a dirigir las inferiores del club.

● CULPA NUESTRA

La desazón reinaba en el vestuario de Argentinos. Rostros amargados y tristes reflejaban una escenografía difícil de imitar.

Un fiel exponente de todo lo dicho era el puntero **Pedro Remigio Magallanes: "Estoy destrozado. La culpa es nuestra. Aquí no podemos decir que es cuestión de técnicos. Yo nunca trabajé con el señor Varacka, pero ojalá que con su llegada podamos dar vuelta esta racha que venimos soportando fecha tras fecha. Estamos jugando muy nerviosos y cuando se anda mal es difícil que todo cambie de un día para el otro. Para colmo nunca podemos formar el mismo equipo dos partidos seguidos. Hoy (por ayer) que pudimos tener el equipo como a principio de campeonato, nos expulsan a Salinas y todo se complica aún más. Ojalá que el domingo en Santa Fe, frente a Colón, todo cambie para bien".**

HOROSCOPO DE GALLETTI

●*"Terminaremos el Campeonato por la Mitad"*

La otra cara de la moneda. No cabe duda de que esto era lo que reflejaba el vestuario de la visita. Estudiantes había logrado una victoria casi "crucial", en La Paternal.

El "héroe" de la jornada se llamó **Rubén Horacio Galletti,** dos escapadas del puntero le sirvieron a Estudiantes para llevarse los dos puntos.

Hay que escuchar entonces a ese "héroe": **"Este fue un partido muy difícil. Siempre sucede así, cuando se enfrentan dos equipos que tienen una posición comprometida en la tabla. Tanto ellos como nosotros estamos jugando con la sombra que significa la pérdida de la categoría. Estudiantes, hoy demostró que con trabajo y dedicación puede estar en una mejor ubicación. El público que llegó desde La Plata pudo observar el fervor que pusieron todos los muchachos en el campo de juego. Un triunfo siempre es importante y cuando se repite, mejor. Hace ya varias fechas que el equipo viene levantando, inclusive frente a River, si bien se perdió, le jugamos de igual a igual y por lo menos merecíamos mejor suerte. ¿Los goles? Fueron dos pases puestos a la perfección y su profundidad por Gottardi y tal como es mi estilo, pude superar en velocidad a los marcadores y concretar. Lo importante no fueron mis goles sino las ganas de todos los muchachos.**

● POR PENA

"Esta es una idea que no surgió ahora". Así comenzó diciéndonos **Miguel Angel Gette,** al referirse al merecido homenaje que le tributarán a Hugo Pena todos los que de una u otra manera quieren recordarlo. **"Ya me puse en contacto con varios jugadores,** acotó 'Manzana', **para que en el receso de julio concretemos un partido homenaje en memoria de Hugito Pena. Varios jugadores de la selección, entre ellos Maradona, ya me dieron su consentimiento.**

Hoy se Concentra la Selección

Hoy, a las 15.30, quedará concentrado el plantel del seleccionado nacional. El lugar de reunión es la Fundación Natalio Salvatori, de José C. Paz.

El equipo albiceleste enfrentará el próximo jueves, en Rosario, a un combinado santafecino, en cotejo amistoso, a beneficio de los damnificados por las últimas inundaciones en el litoral.

La novedad más importante la constituye la incorporación de Patricio José Hernández. El volante de Estudiantes de La Plata reemplaza a Mario Alberto Kempes. El cordobés todavía no se ha repuesto de su desgarro y es probable que Hernández forme parte también del plantel que realizará la próxima gira por España e Italia.

Los 16 jugadores convocados para esta tarde son los siguientes: Ubaldo Matildo Fillol, Nery Alberto Pumpido, Jorge Mario Olguín, Luis Adolfo Galván, Daniel Alberto Passarella, Alberto César Tarantini, Juan Alberto Barbas, Américo Rubén Gallego, Diego Armando Maradona, Santiago Santamaría, Ramón Angel Díaz, Alberto Daniel Brailowsky, José Daniel Van Tuyne, Patrico José Hernández, Víctor Hugo Heredia y José Daniel Valencia.

Menotti ha manifestado que el conjunto alineará el jueves a todos sus titulares, de lo que se desprende que la constitución sería la que sigue: Fillol; Olguín, Galván, Passarella y Tarantini; Barbas, Gallego y Maradona; Santamaría, Díaz y Valencia.

Por su parte, Angel Tulio Zof, responsable del combinado santafecino, ha anunciado en principio la siguiente formación: Carnevali; Ghielmetti, Simón, Bauza y García; Gaitán, Bulleri y Alfaro; Alí, Luque y Comas.

Cabe señalar que la selección practicará mañana en José C. Paz y el miércoles viajará rumbo a Rosario. El partido, tendrá por escenario el estadio de Rosario Central.

CABEZA, PRESIDENTE DEL ATLETICO, RECONOCIO QUE LO TIENE EN SUS PLANES

A Gareca le Dicen el Atlético

Un jugador que hace goles y con quien los arqueros están siempre alertas, es noticia permanente. Tanto como cuando de pronto, deja de estar presente en el marcador. Esa es la alternativa que se presentó con **Ricardo Gareca**, el boquense que está a préstamo (sin opción) en Sarmiento de Junín. Porque **Ricardo Gareca** ayer no hizo ningún gol. Y encima, se lesionó.

Claro que el hecho de su falta de presencia en la red oponente no preocupó tanto como la noticia de que estaba lastimado. Pero no fue nada más que un susto. Gareca sólo presentó una leve contractura en una pierna y estamos en condiciones de asegurar que se hará presente en la próxima fecha, jugando para Sarmiento.

Alrededor de este porteño de Mataderos, que recién está en los 21 años, se está tejiendo una especie de "madeja" de difícil predicción.

Es que mientras Boca necesita a alguien que defina en la primera línea de su ataque, (para lo cual Gareca vendría actualmente "al pelo") los de Sarmiento se están lamentando ante el hecho de que a fin de año lo van a perder (por aquello del préstamo sin opción). Ahora se suman las expectativas creadas por las declaraciones del presidente del Atlético de Madrid, don Alfonso Cabeza, quien comentó siendo reporteado en una radioemisora, sobre el ahora "académico" Carrasco y terminó hablando de Gareca...

Según el directivo madrileño, los rumores sobre el interés del club español por el uruguayo Carrasco, son completamente infundados.

"Me enteré del interés del Atlético por Carrasco en una publicación deportiva, ya que hasta ese momento, no se había hablado para nada del jugador en el seno de la comisión directiva", expresó Alfonso Cabeza, quien a continuación manifestó: **"Nuestro club está interesado por dos jugadores sudamericanos; más específicamente argentinos. Uno de ellos es Ricardo Gareca, del que tenemos excelentes referencias y pensamos que se adaptaría perfectamente a nuestro fútbol. Con respecto al otro jugador, prefiero dejar todo como está, para no crear espectativas que después pueden no cumplirse".**

Interrogado sobre si el interés del club madrileño era índice de que el fútbol argentino era considerado en España como el mejor del mundo en la actualidad, Alfonso Cabeza fue explícito: **"El fútbol argentino, para nosotros, no es el mejor del mundo, aunque sí uno de los mejores. Lo que sin ninguna duda es lo mejor que tiene el fútbol argentino, son sus jugadores, quienes individualmente son, sí, los mejores. Por eso, nuestro interés por Gareca"**... Y por "alguien" más, agregamos nosotros.

Pero mientras tanto, el delantero de Sarmiento (con boleto de vuelta pagado hasta la Boca), espera el tiempo de las definiciones.

Un tiempo que, posiblemente, se estire hasta fin de año, cuando venza el préstamo de los "xeneizes" a los de Junín. Y es casi seguro que ese será el verdadero momento que definirá la carrera de Ricardo Gareca, cuyo destino parece tener dos opciones: La Boca... o Madrid.

Gareca: Podría ir de "Cabeza" al Atlético Madrid...

¡Qué tal! En Uruguay, los "9", Sobran...

MONTEVIDEO, 14 (AFP).— La inusual presencia en el fútbol uruguayo de varios goleadores despertó dudas sobre el nombre del titular de la casaca nueve del seleccionado que disputará los partidos por la eliminatoria para el Mundial de España, y advirtió la necesidad de una acertada elección con vistas al futuro celeste.

A menos de dos meses de iniciar sus cotejos por el Grupo Dos, Uruguay se debate en el interrogante de cuatro futbolistas aparentemente aptos para ocupar la plaza de centro delantero del combinado.

Los nombres de Fernando Morena y Waldemar Victorino son a estas alturas los que más alto se escuchan, pero sectores minoritarios de opinión abogan por la inclusión en los planteles celestes de Washington Villar y Wilmar Cabrera. El primero de estos últimos nombrados, reafirmó su condición de hábil atacante de River Plate, equipo donde hicieron sus primeras armas Morena y Victorino. Cabrera, un joven de 20 años, acaparó los elogios de la prensa durante la disputa de la primera fase del campeonato uruguayo al sustituir con éxito en el Nacional al goleador del Mundialito, Waldemar Victorino.

Sin embargo, entre luces y sombras, los nombres de Morena y Victorino continúan acaparando la atención del público.

• GANO DANUBIO.— **SEUL, Corea del Sur, 14** (UPI).— El club Danubio, de Uruguay, derrotó a la selección de Tailandia por 3-2 y el Victoria, de Brasil, ganó al combinado de Indonesia por 4-0 en el torneo de fútbol XI Copa Presidente.

En otro partido las selecciones de Malta y Liechtenstein empataron 1-1. El torneo continuará hasta el 26 de junio con equipos de Alemania Occidental, Argentina, Brasil, Corea del Sur, Francia, Japón y Malasia.

EN RESERVA, CENTRAL SE TOMA EL BUQUE

Rosario Central, líder del campeonato de reserva, amplió su ventaja tras vencer ayer a Independiente por 2 a 0. Estudiantes, el escolta, cayó por 2 a 1 frente a Argentinos Juniors.

● INDEPENDIENTE 0 - CENTRAL 2

INDEPENDIENTE: Prono; López, Espindola, Zimmermann y Tenaglia; Carrizo, Di Gregorio y Krenko; Bufarini, Otermín y Giordano.

CENTRAL: Rodríguez; Riquelme, Céliz, Espinoza y Zamarini; Favaretto, Sperandío y Palma; Riveros, Salvagna y Fernández.

Goles en el primer tiempo: 21 y 42m Espinoza (C).

Incidencias: 44m y 45m (PT) expulsados Di Gregorio y Zimmermann (I); 26m (ST) expulsado Favaretto (C).

● ARGENTINOS 2 - ESTUDIANTES 1

ARGENTINOS: Seria, Maza, Fren, N. Batista y Bottari; Vidal, Dallabuona y Rodríguez; Di Fiore, Carrizo y Ferraresi.

ESTUDIANTES: Bertero; Gerval, Garmendia, Galizzia y Costas; Ruiz Díaz, Mancinelli y Ponce; Gauita, Gutiérrez y Solis.

Goles en el segundo tiempo: 22m Bottari (A); 28m, Di Fiore (A); 32m Ponce (E) de penal.

Incidencias: 28m (PT) expulsado N. Batista (A); 21m y 26m (ST) expulsados Garmendia y Galizia

● RIVER 3 - FERRO 2

RIVER: Ferrero; F. Gordon, De los Santos, Giúdice y Martínez; Palmieri, Abrahamián y Mezzina; Tévez, Alegre y Constantino.

FERRO: Bacigalup; Martín, Tarzia, Gamaleri y Marchesini; Herrera, Débole y González; Lamolla, Laxalde y Cepeda.

Goles en el primer tiempo: 2m Tévez (R); 28m F. Gordon (R) en contra.

Goles en el segundo tiempo: 8m Cepeda (F); 26m De los Santos (R); 41m Petroni (R).

Cambios: Petroni y Fiala por Constantino y Mezzina (R); Rodríguez por Gamaleri (F).

Incidencias: 11m (ST) Ferrero (R) le detuvo un penal a Martín (F).

● NEWELL'S 1 - RACING 0

NEWELL'S: Civarelli; Moriconi, Muriel, Lanzoni y Trusendi; Balcno, Mártire y Trevino; Abrigo, Fernández y Viglione.

RACING: Suárez; Tuffo, Freire, Mouzo e Iglesias; Alarcón, Baudien y Caldeiro; Márquez, Giancrisóstemi y Asprea.

Gol en el primer tiempo: 30m Trevino (N).

Otros resultados: Sarmiento 2 (Del Pópolo) - **Huracán 1** (Varrone); **Vélez 4** (Mehmed, Gómez y Saggiorato 2) - **Colón 1** (Troiano); **Unión 3** (Quinteros, Abdeneve y Auricio) - **Boca 0.**

LOS PUNTOS QUE CALZAN

EQUIPOS	J.	G.	E.	P.	Gf.	Gc.	Pts.
CENTRAL	21	14	3	4	49	18	31
ESTUDIANTES	21	10	8	3	36	22	28
NEWELL'S	21	12	2	7	32	22	26
VELEZ	20	9	7	4	47	29	25
ARGENTINOS	20	8	6	6	26	25	22
RIVER	20	7	8	5	26	26	22
FERRO	21	9	4	8	30	26	22
UNION	20	7	8	5	23	19	20
COLON	21	6	8	7	23	27	20
INDEPENDIENTE	21	7	5	9	25	30	19
SAN LORENZO	20	6	6	8	22	36	18
HURACAN	19	5	7	7	22	23	15
BOCA	19	5	5	9	18	30	15
SARMIENTO	20	5	6	9	20	29	14
RACING	21	3	6	12	18	31	12
PLATENSE	19	3	3	13	11	35	5

Escena del preliminar entre River y Ferro. Ahí ganaron los "millonarios": 3-2.

UN GRAN CAMPEONATO QUE EMPIEZA MAÑANA Y AL QUE QUIEREN HACERLO ETERNO

Pormenores de 'Joao Havelange'

MEXICO, 14 (AFP, AP y EFE).— Con el propósito de llegar a ser uno de los grandes dentro del concierto mundial del fútbol de mayores, México iniciará este año un Torneo Internacional de Fútbol Juvenil, que espera organizar regularmente con la participación de los ocho mejores del mundo dentro de esta categoría.

La competencia, que será un homenaje al actual presidente de la Federación Internacional de Fútbol Asociado (FIFA), el brasileño Joao Havelange, por **"el impulso que ha dado a las competencias juveniles de este deporte"**, comenzará el 16 de junio con dos encuentros: Brasil-España y México-Estados Unidos.

El miércoles 17 se presentarán las selecciones de **Argentina** contra Yugoslavia y Polonia contra Paraguay en el Estadio Tecnológico de la ciudad norteña de Monterrey.

Las selecciones juveniles de Argentina, Brasil y España se encuentran ya preparándose aquí para el **"Primer Torneo Juvenil Internacional Joao Havelange"**.

El torneo concluirá el domingo 28 en el Estadio Azteca de esta capital.

El propósito de la Federación Mexicana de Fútbol es lograr que sus jóvenes valores adquieran una vasta experiencia internacional, que luego les permita afrontar con mayor capacidad los compromisos que a nivel mundial tenga el fútbol de mayores.

También es el deseo de las autoridades del fútbol mexicano lograr para América un torneo anual de la categoría que tienen a nivel juvenil, los de Tolón, Cannes y Vareggio.

La participación de la competencia que este año se decidió con invitaciones directas, estará en el futuro determinada por un sistema parecido al que se aplica para el mundial oficial de la categoría.

Es decir, todos los equipos interesados en intervenir se eliminarán zonalmente.

El único que no necesitará de este trámite será Mexico.

Se espera lograr con el sistema de eliminación previa entre los interesados, un nivel parecido al que se ha logrado para esta primera edición del "Joao Havelange".

En este encuentro juvenil, que durará once días, participan seis conjuntos que estarán representados en el Torneo Mundial Juvenil que tendrá lugar en Australia en octubre.

Los representativos juveniles que jugarán en Australia y que estarán en México son: **Argentina, Brasil, Estados Unidos, España, Polonia y México.**

Complementarán a éstos los seleccionados de Paraguay y Yugoslavia.

● **LLEGO POLONIA:** La selección de fútbol juvenil de Polonia llegó hoy domingo a la noche a la Ciudad de México para competir en el Torneo Internacional Joao Havelange, que el martes se pondrá en marcha aquí.

Waldemar Obrebski, director técnico de los polacos, dijo que los equipos a vencer en el certamen mexicano serán sin duda, **Argentina y Brasil.**

LOS PUNTOS QUE CALZAN

	J.	G.	E.	P.	Pts.
Milan	37	18	14	5	50
Cesena	37	15	16	6	46
Genova	37	16	14	7	46
Lazio	37	13	19	5	45
Sampdoria	37	11	21	5	43
Pisa	37	10	19	8	39
Pescara	37	13	13	11	39
Rimini	37	10	16	11	36
Foggia	37	8	20	9	36
Bari	37	12	11	14	35
Lecce	37	11	13	13	35
Catania	37	11	13	13	35
Spal	37	10	14	13	34
Palermo	37	9	20	8	33
Verona	37	6	21	10	33
Varese	37	10	12	15	32
L. Vicenza	37	7	17	13	31
Atalanta	37	9	12	16	30
Taranto	37	10	15	12	29
Monza	37	3	17	17	23

● **ULTIMA FECHA:** Cesena-Atalanta; Genova-Rimini; Taranto-Lazio; Vicenza-Catania; Monza-Foggia; Palermo-Lecce; Bari-Sampdoria; Spal-Verona; Pescara-Milan y Varese-Pisa.

MILAN YA PEGO LA VUELTA

ROMA, 14 (ANSA).— Sucedió un poco de todo en esta penúltima fecha del Campeonato Italiano de Fútbol de Segunda División: **Milan** derrotó a Monza. Ya en el descenso, teniendo con esta victoria la seguridad matemática de su ascenso a Primera División, mientras que **Lazio**, errando un penal a un minuto del final, vio desvanecer gran parte de sus ilusiones de ascender también a primera división.

En efecto, los otros dos equipos candidatos a primera división, Génova y Cesena, ganaron ambos, obteniendo 46 puntos en la tabla de posiciones mientras que Lazio quedó con 45.

Fiesta en la cancha Giuseppe Meazza de Milán: el gol de Walter Novellino, a los 25 minutos del primer tiempo aseguró el regreso a primera división del Milan, que había ido de primera a segunda como castigo por el escándalo de los partidos arreglados, justamente junto con Lazio.

Atalanta está cerca del descenso a tercera división (C1). Génova ganó a Atalanta jugando como visitante (2-1) y ve muy de cerca su regreso a primera división. Lo mismo para Cesena, que derrotó a Foggia 3 a 1.

● LAZIO Y SU PENA-L

Dramáticos fueron los últimos minutos en Roma, entre Lazio y Vicenza: después de haber obtenido el empate (Podeschi a los 24 minutos del segundo tiempo), el Lazio tuvo a disposición un penal cuando faltaba un minuto para terminar el partido.

Stefano Chiodi, que pateó el penal, erró pegando el balón en el palo y haciendo perder gran parte de sus posibilidades al Lazio de regresar a primera división.

En cuanto al descenso, la situación es dramática sobre todo para Atalanta, mientras que Taranto prácticamente ha descendido y Monza ya descendió.

● **Resultados generales:** Atalanta 1 - Génova 2; Catania 0- Pescara 1; Foggia 1-Cesena 3; Lazio 1-Vicenza 1; Lecce 1-Taranto 0; Milan 1-Monza 0; Pisa 1-Bari 1; Rimini 1-Palermo 1; Sanpdoria 2-Spal 1 y Verona 0-Varese 0.

● COPA DE ITALIA

ROMA, 14 (AFP).— Torino y Roma empataron 1-1 en el estadio Olímpico de esta capital en el primer partido de la final por la Copa Italiana de Fútbol.

Roma, que terminó segundo en el reciente Campeonato Nacional a dos puntos del campeón Juventus, se puso en ventaja a los 31 minutos con un gol del delantero Carlo Ancelotti, y el zaguero Sergio Santarini estableció el empate al vencer su valla a los 60'.

Tal como se preveía, el estadio Olímpico de esta capital presentó un lleno total; las autoridades del Roma informaron después que se habían vendido 78.000 entradas, un verdadero record para partidos por la Copa de Italia. Se espera ahora, que en oportunidad de jugarse la revancha (el miércoles próximo), el estadio Comunal de Turín también presente una concurrencia como la del partido de hoy en Roma.

Biblioteca: Mucha Plata y Menos Ilusiones

EN GUARANI: ANTONIO FRANCO ESTA MEJOR

Prosiguió disputándose la ronda final del Torneo Regional de fútbol que clasificará a cuatro equipos para el próximo Nacional. Jugando como local, Deportivo Roca de Río Negro, al vencer a Loma Negra de Olavarría por 1 a 0 en el partido de vuelta, pasó a la ronda de ganadores, pues en el cotejo de ida había empatado en un gol. Por su parte, los de Olavarría jugarán en la ronda de perdedores. En tanto Biblioteca Mitre de General Baldiserra, Córdoba, en el primer encuentro de la ronda de ganadores, igualó como local en un tanto con Guaraní Antonio Franco de Posadas (en este encuentro se recaudaron más de 18.000 "palos" viejos). El equipo de Misiones, con solo empatar en cero en la revancha (será local) consigue entrar al Nacional. Por la rueda de perdedores, en el cotejo de ida Atlético Tucumán derrotó, en la capital tucumana, a Renato Cesarini de Rosario por 3 a 1.

● GUARANI: EMPATE DE ORO

Un valioso empate en un gol conquistó Guaraní Antonio Franco de Posadas, en condición de visitante, ante Biblioteca Mitre de General Baldiserra, en partido disputado en la localidad cordobesa de Corral de Bustos. Los misioneros quedaron en inmejorables condiciones de conseguir el pase para el Nacional, pues jugarán como locales el próximo domingo en el cotejo revancha y, con solo igualar en cero, habrán adquirido ese derecho.

MITRE: Giordana; Lizzi, Bignolo Trevisanato, Colecchia y Suárez; C. Cabrera, Merlini y Perassi,(M. Cabrera), Giménez, Kempes y Picat.

GUARANI: Pyd; Roldán, Del Piano, García Paredes y Brignocoli; J. Nacimento, Yegros y Ortiz; Noguera, Florentín y C. Nacimento.

Goles en el segundo tiempo: 20m. Giménez (M) y 32m. Ortiz (G).

Incidencia: Expulsados a los 30m (ST) Giménez (M) y Florentín (G) por agresión mutua.

Arbitro: Ramírez.

Recaudación: $ 180.100.000.-

● ROCA, CON JUSTICIA

Una importante y justificada victoria logró Deportivo Roca ante Loma Negra, por 1 a 0, en partido jugado en la ciudad de General Roca, Río Negro, ante gran cantidad de espectadores.

ROCA: Chamorro; Benardiz, Solari Gil, Saldico y Pnaguapé; Núñez, Clavero y Lizzi; Fernández, Graneros y Navarro (Beovide).

LOMA NEGRA: Barbieri; Magistral, Ferrero, Gutiérrez y Draghi; Arbe (Urrutia), Carrió (Alonso) y Vázquez; Lazbal, Husillos y Barales.

Gol en el primer tiempo: 35m. Navarro (R).

Arbitro: Pasturenzi.

Recaudación: $ 108.000.000.-

● ATLETICO, EN CARRERA

Un fácil y concluyente triunfo conquistó Atlético Tucumán, ante Renato Cesarini, por 3 a 1, en partido de ida de la ronda de perdedores, disputado en San Miguel de Tucumán.

ATLETICO: Puentedura; Santillán, Millicay, Guerrero y Bulacio; Amatti, Valoy y Palomba; Barreto, Mecca y Barrientos (Pedraza). **DT:** Domínguez.

CESARINI: Juncos; Zeballos, Gianello, Ramaciotti y Sperandio; Nardone, E. Solari y Bertalot (Mellano); D. Onega (Vargas), Capitano y Maciel.

DT: J. Solari.

Goles en el primer tiempo: 43m. Barrientos (A) y 44m. Mecca (A).

Goles en el segundo tiempo: 10m. Amatti (A) y 40m. Zeballos (C).

Arbitro: Moscatelli.

Recaudación: $ 77.700.000.-

PEÑAROL ENTRE LOS SUPER Y CON VENANCIO "FUSILADO"

MILAN, 14 (ANSA).— Si bien la esperanza es la última en morir, hoy casi un 95% de probabilidades de **Venancio Ramos** no juegue los primeros dos partidos que Peñarol disputará en Milán en el ámbito de la **Copa Super Clubes 1981**, cuyo torneo comenzará el próximo martes con el partido entre el equipo uruguayo y el Milan.

Efectivamente, Ramos no logra recuperarse con la rapidez esperada de su lesión en la pierna derecha y se espera, ahora poder utilizarlo, en la segunda fase del torneo.

Por lo pronto, tras haber dormido plácidamente después del largo viaje que los trajo a Italia y después de un ligero desayuno, los jugadores de Peñarol, bajo las órdenes de Luis Cubillas, se entrenaron por la mañana en una cancha en la zona de Linate, en los alrededores de Milán.

El entrenamiento duró dos horas y media.

Tras almorzar y después de una breve siesta, la delegación de Peñarol se dirigió al estadio "Meazza" para asistir al encuentro entre el Milan (que también jugará por la Copa Super Clubes y el Monza.

Los uruguayos de Peñarol, cuyo "ás" **Rubén Paz** no esconde sus ambiciones de ser contratado por un equipo italiano, lamentan solamente el intenso calor que se registra en estos días en Italia, sobre todo ahora que en Montevideo hace frío. **"Sin embargo** —dijo Cubillas— **para el martes estaremos perfectamente aclimatados".**

PARA BECKENBAUER, LA IDA DEL BORRACHO, FUE FATAL...

BONN, 14 (EFE).— El relativo fracaso del Hamburgo en la liga alemana este año se debió sobre todo al despido del entrenador Branko Zebec, opinó aquí el jugador de ese club, Franz Beckenbauer.

El club hamburgués, que quedó a 4 puntos del campeón, el Bayern Munich, rescindió su contrato con Zebec ante la reiterada embriaguez del "Mister" yugoslavo, y este hecho contribuyó, según Beckenbahuer, a minar la moral de los jugadores.

"Con Branko —explicó Beckenbauer en declaraciones efectuadas al dominical "Bild Am Sonntag"— los hombres jugaban con entusiasmo y siempre con un ojo puesto en el banquillo del entrenador".

Según Beckenbauer, el yugoslavo era un punto de referencia obligado, y tipos como él **"no se pueden comprar en el supermercado".**

Consultado acerca de hasta qué punto lo afectan ciertas críticas que se le hacen últimamente en el sentido de que ha envejecido y ya no es el Beckenbauer de otros tiempos. El jugador contestó que sí lo afectan, y mucho, si proceden de algún compañero.

Sin embargo, Beckenbauer niega que sean ciertas las noticias publicadas en la prensa alemana que señalan al arquero del Hamburgo, Heinz Josef Koitka, como uno de los críticos.

"He hablado con Koitka", explicó Beckenbauer, **"y el me aseguró que no era verdad, así que prefiero creer a mi compañero antes que al periodista.**

Los "Beligerantes" y la Guerra Fría Previa

SANTIAGO, Chile, 14 (EFE y DPA).— Las horas previas al partido entre las selecciones de fútbol de Chile y Ecuador, se vieron sorprendidas por la impasse producida entre dirigentes chilenos y ecuatorianos y los vaticinos que llenaron las páginas deportivas.

Como repuesta a lo ocurrido anoche sábado cuando los ecuatorianos no pudieron entrenar en el estadio Nacional de Santiago, los dirigentes visitantes anunciaron hoy que no concurrirían a una comida que en su homenaje ofreció la Asociación Central de Fútbol de Chile, al término del partido.

Anoche, el equipo visitante no pudo entrenar porque en el estadio Nacional no hubo un dirigente chileno que autorizara el uso de la iluminación nocturna.

El hecho ha sido ampliamente comentado por la prensa local que ha reprobado la actitud de los dirigentes chilenos, debido a que es tradicional que Chile brinde el máximo de facilidades a los visitantes.

El entrenador, Juan Eduardo Hohberg, dijo que habían pedido el estadio a la Asociación Central de Fútbol de Chile, pero el administrador del estadio aseguró que nadie lo había pedido, por lo que el campo se encontraba cerrado y sin iluminación.

Molestos, los dirigentes ecuatorianos decidieron no asistir a la cena que los chilenos ofrecían a los visitantes. El dirigente de Ecuador Carlos Ruggiero dijo que **"la actitud chilena contrasta con las facilidades que les dimos a los jugadores chilenos en Guayaquil"**. Agregó que los obsequios destinados a los dirigentes y jugadores chilenos serán entregados a los seleccionados de su país que más se destaquen en el encuentro

● **RIERA NO SE EQUIVOCO**

Una de las opiniones más respetadas del ambiente deportivo chileno es la del ex entrenador de la selección nacional, Fernando Riera.

Riera dijo antes del partido que **"por mucho que se diga que en el fútbol puede pasar cualquier cosa, para este partido no hay misterios: gana Chile y con comodidad. La cuenta no interesa y puede ser de dos, tres o cuatro goles de diferencia"**.

El entrenador de la selección chilena que obtuvo el tercer lugar en el mundial de 1962 agregó que **"el decir que Ecuador tiene posibilidades son solo frases de buena crianza"**.

Venció a Ecuador, y Aunque le Falta Jugar la Vuelta con Paraguay, es el Cuarto Para España '82

CHILE TAMBIEN ES MUNDIAL

SANTIAGO, Chile, 14 (ANSA, AP, DPA y AFP).— La selección chilena de fútbol se convirtió en el cuarto equipo clasificado para el Mundial de España de 1982, al derrotar por 2 a 0 a su similar de Ecuador, cuando aún resta disputarse un partido entre chilenos y paraguayos. Tanto los guaraníes como los ecuatorianos necesitaban por lo menos empatar para continuar con chance de clasificarse, pero la inobjetable victoria chilena los dejó fuera de carrera. Ahora Chile se suma a España —país organizador—, Argentina —último campeón— y Brasil, entre los que tomarán parte de la fase final del máximo torneo del fútbol mundial.

Al terminar el partido, miles y miles de aficionados de todos los clubes, con banderas nacionales o de sus equipos salieron a las calles a festejar el éxito deportivo. Por el centro de Santiago se formaron rápidamente varias caravanas de automóviles que atronaban el ambiente con sus bocinas. La autoría se propagó por todo el país en forma impresionante. De todos los niveles —incluso del presidente Pinochet— llegaron felicitaciones para los jugadores y el técnico de la selección nacional.

Esta será la cuarta vez que Chile intervenga en un mundial. Antes lo había hecho en 1962, en su calidad de país organizador, en 1966 en Inglaterra y en 1974 en Alemania. En 1978 en la Argentina no pudo estar ya que fue eliminado por Perú. Inmediatamente después de finalizado el encuentro con Ecuador, los dirigentes de la Asociación Central de Fútbol de Chile anunciaron la renovación del contrato con el entrenador Luis Santibáñez, que vencía a fin de este mes.

El triunfo chileno fue muy merecido, aunque angustioso, ya que recién a los 40 minutos del segundo tiempo pudo asegurar el resultado, al convertir el segundo gol. El encuentro fue disputado en el Estadio Nacional ante 80.000 personas. Los goles fueron anotados por Carlos Rivas a los 10 minutos de la etapa inicial y por Carlos Caszely, faltando 5 minutos para concluir la lucha.

● **ECUADOR, DURO RIVAL**

No bien empezó la contienda, Chile se lanzó decididamente al ataque, pero la defensa ecuatoriana, muy bien plantada, le desbarató casi todas las intentonas. Solo pudo abrir el marcador el cuadro local mediante un tiro libre brillantemente ejecutado por Rivas, que, no obstante, ponía justicia en el marcador. Ecuador, si bien lo hizo en pocas oportunidades, contraatacó con peligro, debiendo jugar a gran nivel Elías Figueroa para contener las escapadas de Mario Tenorio, el mejor valor de la delantera visitante.

El segundo tiempo se caracterizó igualmente por el dominio chileno y sobresalió netamente la figura del arquero de Ecuador, Mario Delgado, quien ahogó más de un grito de gol. Chile quería pero no podía asegurar el resultado con otro gol, hasta que llegó por intermedio de Caszely. Así formaron los equipos.

CHILE: Osben; Garrido, Figueroa, Valenzuela, Bigorra; Rivas, Rojas, Castec (Dubo); Yañez, Caszely y Moscoso.

ECUADOR: Delgado; Perlaza, Figueroa, Páez, Valencia; Klinger, Párraga, Villafuerte; Tenorio, Quiñones y Nieves.

LOS PUNTOS QUE CALZAN

EQUIPOS	J.	G.	r.r. E.	P.	B23 Gf.	Gc.	Pts.
CHILE	3	2	1	—	3	—	5
ECUADOR	4	1	1	2	2	5	3
PARAGUAY	3	1	—	2	3	3	2

Ultimo partido: Chile-Paraguay, el domingo 21/6.

Sí, Festeje Santibáñez Pero ¡Cállese la Boca!

SANTIAGO, Chile, 14 (ANSA).— La posibilidad de dejar el cargo de técnico de la selección de fútbol chilena declaró el entrenador Luis Santibáñez en una extensa entrevista publicada aquí por el influyente diario "El Mercurio".

Santibáñez dijo estar **"agotado" de recibir críticas del medio periodístico local"** y afirmó enfáticamente: **"Yo tengo derecho a estar cansado, me aburrí. Traen un entrenador alto, delgado, rubio, de ojos verdes, amable, no prepotente, y a mí me dejan en paz, perfecto** (...). **Se termina mi contrato, ahora no quiero seguir a cargo de la selección y yo soy dueño de hacer lo que me parezca. Tengo ofertas y tengo derecho a irme fuera de Chile, si clasifico y si no clasifico me voy a ir igual, solo que entonces me va a costar más encontrar trabajo".**

El polémico entrenador dijo que los críticos de su gestión son **"unos ignorantes, absolutamente despistados"** y cuestionó (como otras veces) la capacidad profesional de los comentaristas deportivos de este país.

● **LA DEPRE...**

Manifestó que la actual selección chilena de fútbol era **"la más exitosa de todos los tiempos en el campo internacional"** y destacó que los jugadores locales **"se deprimen con las críticas, se destruyen"**, aduciendo que él intentaba con su actitud polémica centrar todos los cuestionamientos en su persona para aliviar el estado de ánimo de los jugadores y protegerlos.

"Estoy más adiestrado para eso", expresó el técnico.

¡ARRAYUA, ARRUA!

En Cali se Quedó sin Mandíbula

BOGOTA, 14 (AP).— Un veterano mediocampista paraguayo Saturnino Arrua sufrió esta tarde la fractura de la mandíbula durante el partido que su equipo América empató aquí contra Santa Fe 1-1.

Arrua fue llevadm a una clínica local y permanecerá inactivo varias semanas.

Eladio Mideros, de Sante Fe, causó la fractura de Arrua al propinarle un violento golpe con el codo. Mideros fue expulsado.

● **OTRA ESTRELLA MAS**

BELGRADO, 14 (UPI).— Estrella Roja se clasificó hoy campeón yugoslavo de fútbol al empatar 1-1 contra Partisan, en la última jornada del torneo, que registró un episodio de violencia que motivó la suspensión del encuentro entre Belgrado y Zagreb.

Estrella Roja conquistó hoy su 14° título desde 1946

Hajduk, que terminó el torneo a dos puntos de Estrella Roja, conquistó nueve títulos en el mismo período.

El partido que disputaban hoy Zagreb y Belgrado en esta capital fue suspendido debido a que el árbitro fue atacado por los jugadores visitantes.

● **¡FLAMENGO!**

NAPOLES, 14 (ANSA).— El equipo brasileño Flamengo venció el torneo de fútbol de Nápoles, "Sport Sur". El Flamengo derrotó en la final a Napoli por 5 a 0 (3-0). Presenciaron el encuentro aproximadamente 40.000 espectadores.

Máspoli, en Alza... mendi

MONTEVIDEO, 14 (EFE).— El director técnico de la selección uruguaya, Roque Gastón Máspoli, viajó a Buenos Aires para observar el desempeño de Antonio Alzamendi, puntero derecho de Independiente, antes de solicitar su incorporación al equipo "celeste".

Máspoli está preocupado por las continuas lesiones de Venancio Ramos,

Ramos ha tenido una actuación muy irregular en Peñarol, y Alzamendi podría constituir la solución en ese puesto. Es idea de Máspoli que la Asociación Uruguaya solicite a Independiente la cesión de Alzamendi para las eliminatorias del Mundial de España.

En el partido que Independiente empató con Rosario Central, a Alzamendi le cupo una opaca actuación. De todas maneras, Máspoli lo conoce y sabe lo que puede rendir.

Los uruguayos esperan además concretar la repatriación de Ariel Krasouski, actualmente en Boca Juniors, y de Hugo De León, quien está jugando en Brasil.

EL FUTBOL DE LOS VECINOS

PARAGUAY

Se jugó ayer la penúltima fecha de la segunda rueda del torneo superior de fútbol, para clasificar a los equipos, dos por cada una de las zonas, que definirán luego las semifinales y final del certamen. Por la zona "A", Olimpia empató con Nacional 1 a 1 y Guaraní venció a River Plate por 3 a 0. Por la zona "B"; Libertad empató con Tembetary sin abrir el marcador y el viernes habían igualado en un tanto Sportivo Luqueño y Cerro Porteño.

A una fecha de cerrarse la clasificación las posiciones son, éstas:

Zona "A": Olimpia y Guaraní, 9 puntos Nacional y Sol de América, 7 y River Plate 4; **Zona "B": Libertad,** 9; Resistencia y Cerro Porteño, 8; Sportivo Luqueño, 6 y Tembetary 5.

BOLIVIA

Un agónico triunfo consiguió el líder del torneo, Bolívar, en la octava fecha del campeonato de la liga de fútbol. Con un gol del brasileño Joacir, de penal, le ganó como visitante a Independiente Petrolero. Los otros resultados fueron: San José 1-The Strongest 2; Oriente Petrolero 2-Always Ready 1; Petroleros de Cochabamba 2-Unificada de Potosí; Municipal 4-Aurora 2. No jugaron Guabira-Bloomign y Wilsterman—. Real Santa Cruz.

Las posiciones quedaron conformadas de esta manera: **Bolívar, 12 puntos; Petroleros de Cochabamba, 11; Oriente Petrolero, 10; Wilsterman, Blooming, Real Santa Cruz (estos tres con un encuentro menos), y The Strongest, 8; Municipal, 6; Guabira (un partido menos), Aurora, Unificada de Potosí e Independiente Petrolero, 5; San José, 3 y Always Ready, 2.**

URUGUAY

Cumplida la duodécima fecha del campeonato de fútbol, Peñarol (que tuvo fecha libre) mantiene el liderazgo en las posiciones seguido por Wanderers, Bella Vista y River Plate. La sorpresa de esta jornada la constituyó el triunfo de Miramar sobre Nacional por 2 a 1, con goles del brasileño Sapuca; para el campeón de América marcó Cabrera. Los demás resultados fueron: Cerro 0-Liverpool 1; Rampla Juniors 0-Wanderers 1; Sud América 2-Huracán Buceo 2; Bella Vista 2-Fénix 2; River Plate 1-Danubio 1 y Defensor 7-Progreso 0 (estos dos últimos partidos fueron adelantados). Libre: Peñarol.

La posiciones están así: **Peñarol, 16;** Bella Vista, River Plate y Wanderers, 15; Nacional, 14; Defensor, 13; Cerro, Huracan Buceo y Liverpool, 11; Miramab y Danubio, 10; Progreso y Sud América, 8, Fénix, 7 y Rampla Juniors, 4.

BRASIL

Ponte Preta continúa encabezando la tabla del campeonato paulista al golear ayer al Francana (5 a 1) por la decimocuarta fecha. Los resultados de la jornada fueron: Ferroviaria 1 Corinthians 3; San Pablo 3-Santos 0; Noroeste 0-Palmeiras 0; América 0-Portuguesa 0; Marilia 2-Guaraní 2; Ponte Preta 5-Francana 1; San Bemto 0-San José 0; Taubaté 1-Juventus 0; Botafogo 0-XV de Jau 1 e Internacional de Limeira 4-Comercial 0.

Las posiciones: Ponte Preta, 21 puntos; Internacional de Limeira, 19; Corinthians, 18; Santos y Guaraní, 17; Botafogo, San José, Palmeiras y XV de Jau 15; Portuguesa y Comercial, 14; Taubaté, 13; América y Francana, 12; Marilia y Juventus, 10; San Bemto, 9; San Pablo, 8; Noroeste y Ferroviaria, 7.

Jacky Ickx Bajó de la Bicicleta, Subió a un Porsche y Logró las "24" por Quinta vez

¡SU "LEMA-NS" ES TRIUNFAR!

LE MANS, Francia, 14 (AFP).— El belga Jacky Ickx y el británico **Derek Bell**, con un Porsche 936, triunfaron hoy en la cuadragésima novena edición de las clásicas "24 horas de Le Mans", ante más de 200.000 espectadores. En la prueba hubo que lamentar la muerte de dos personas: una de ellas, el piloto francés Jean Louis Lafosse, y la otra, un comisario de pista, mientras que otras cuatro resultaron gravemente heridas.

Jacky Ickx estableció un nuevo record de victorias, al triunfar por quinta vez, después de sus éxitos en 1969, 1975, 1976 y 1977, mientras que su compañero de equipo, Derek Bell, alcanzó su segundo triunfo, este último, en 1975, ya había formado binomio con el piloto belga.

Apenas hubo traspuesto la línea de llegada Ickx declaró: **"después de mi victoria, pensé en quienes han pagado un pesado tributo al deporte automovilístico. Así son la competición y la fatalidad. Hubo muertos desde que se inició el deporte automovilístico y todavía habrá más".**

El triunfo de Ickx-Bell fue fácil y lógico ya que el Porsche, muy bien preparado, era el más rápido de los 55 que tomaron la salida. Tan solo 21 autos pudieron finalizar, es decir menos de dos quintos del total. Las primeras horas fueron emocionantes. La pareja Ickx-Bell se puso al frente, pero durante la primera hora, cuatro autos se alternaron en el mando: el que luego sería el vencedor, otro Porsche y dos Rondeau.

Quizá los accidentes hayan tenido su causa en el intenso calor reinante y en la presión soportada por los neumáticos. Los conductores también soportaron un gran agotamiento físico. Ickx, después de su triunfo, explicó que, a pesar de que no corría desde hacía un año, estaba en perfectas condicions físicas, ya que se había sometido a un constante y metódico ejercicio en bicicleta. **"En seis días he hecho más de 750 kilómetros sobre todos los terrenos, montaña y llano, y creo que he mejorado mucho en reflejos y resistencia"**, admitió.

Cuando se produjeron los accidentes de Lafosse y Boutsen, la carrera fue neutralizada y, una vez que la pista fue limpiada, se reanudó el duelo entre el Porsche de Ickx, el de Mass, Schuppan y Haywood y los Rondeau de Jaussaud y el propio Rondeau.

Pero, a medida que transcurrían las horas, el Porsche de Ickx-Bell se afirmaba en la vanguardia, mientras los demás defeccionaban. Cuando se cumplían quince horas, el Porsche de Mass quedó inmovilizado. El Rondeau también deserto por problemas en la bomba de nafta y, casi a continuación, se quedaron los Porsche de Schuppan y Haywood, con lo que el de Ickx-Bell llegó a obtener 13 vueltas de ventaja sobre su más inmediato perseguidor.

La victoria, de esa manera, solo podía escapársele al Porsche en caso de una grave avería y, como ésta no se produjo, sus pilotos se limitaron a girar, regulando la marcha y esperando que las "24 horas" llegaran a su fin para consolidar el brillante trabajo.

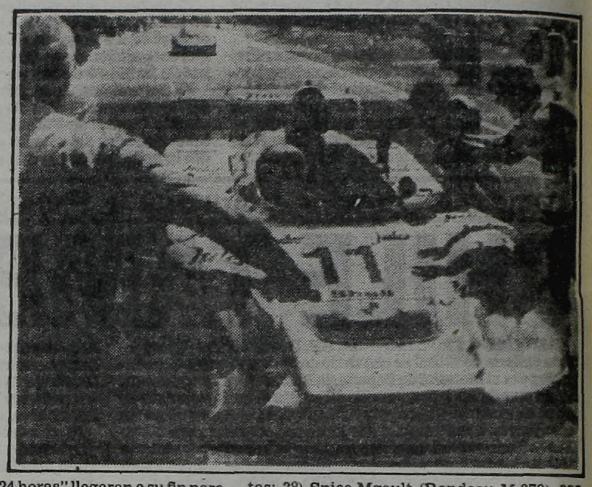

Jacky Ickx culmina su gran faena y tras las agotadoras "24 Horas" inscribe su nombre por quinta vez entre los ganadores de Le Mans, carrera que una vez más fue signada por la tragedia (Rad. AP).

La clasificación fue la siguiente: 1º) **Ickx-Bell (Porsche 936), 4.823 kilómetros recorridos en 354 vueltas a 201,065 k/h;** 2º) Haran-Schlesser-Streiff (Rondeau M-379), 340 vueltas; 3º) Spice-Mgault (Rondeau M-379), 335 vueltas; 4º) Bourgoignie-Cooper-Wood (Porsche 935), 330 vueltas; 5º) Andreut-Ballot Lena-Regout (Ferrari 512 BB), 328 vueltas y 6º) Verney-Garretson-Cooke (Porsche 935), con 327 vueltas realizadas.

Sierra: Ida y Declaraciones

El vicepresidente de la Comisión Deportiva Automovilística del Automóvil Club Argentino, ingeniero Rafael Vicente Sierra, viajó ayer con destino a París, para participar de una reunión que llevará a cabo la Federación Internacional del Automóvil (FIA).

Antes de abordar el avión que los trasladó al Viejo Mundo, Sierra dijo en el aeropuerto internacional de Ezeiza, que su misión en la reunión de la FIA, es la de **"homologar un automóvil de marca nacional para tener una mayor participación de pilotos argentinos en el Rally CODASUR que se disputará el mes próximo, entre ellos, el cordobés Jorge Recaldo".**

El ingeniero Sierra también se refirió a declaraciones del quíntuple campeón mundial, Juan Manuel Fangio, en el sentido de que la actual Fórmula uno es una "carnicería" más que una competencia automovilística. **"Tal vez el término carnicería sea un poco exagerado, pero es cierto que los problemas que afectan actualmente a la categoría son muchos y, en especial, falta el compañerismo que había en otra época entre los pilotos"**, indicó Sierra.

Mansilla "Copó" con el Siete Bravo

CADWELL PARK, Inglaterra, 14 (Especial para CRONICA).— **Enrique Oscar Mansilla** repitió su victoria de hace una semana en Oulton Park y alcanzó así su séptima victoria en lo que va del año en la categoría Fórmula Ford. Con su nuevo triunfo, el joven piloto argentino lidera cómodamente el torneo P&O Ferries, con amplia ventaja sobre el británico Dave Coyne.

Mansilla había establecido el segundo mejor tiempo en las pruebas de clasificación. John Pratts había logrado la "pole position" con 1m37s 02/100, mientras "Quique" Mansilla lo escoltó con 1m37s 24/100. El rioplatense había efectuado algunas modificaciones en su máquina Van Diemen, que lejos de favorecerlo le complicaron la jornada clasificatoria, pues la máquina se iba mucho de trompa.

Para solucionar los inconvenientes, cambiaron de posición las barras estabilizadoras, pero las cosas no mejoraron, ya que el auto se tornó sobreviraute y era imposible tenerlo en las curvas.

Una vez finalizada la clasificación, se volvió a poner el auto en las mismas condiciones que en la última carrera disputada en Oulton Park y así salió a competir. Apenas bajada la bandera de salida, Mansilla tomó la vanguardia, seguido de Pratts. Allí el argentino comprobó que el auto había mejorado notablemente y comenzó a poner distancia, siendo inútiles los esfuerzos del inglés por darle alcance.

Así transcurrieron las diez vueltas estipuladas, sumando Mansilla un nuevo triunfo, que ratifica sus notables virtudes y que en cada nueva presentación acrecienta sus performances. El clasificador arrojó estos lugares: 1º) **Enrique Oscar Mansilla, 16m19s 23/100 a 132,677 Km/h;** 2º) John Pratts, 16m30s 21/100; 3º) Paul Gerrisa, 16m46s 09/100 y 4º) Gianfranco Cañez, 16m46s 61/100. El record de vuelta también fue para Mansilla, en 1m36s 67/100.

El campeonato P&O Ferries, de Fórmula Ford, quedó de la siguiente manera: 1º) **Mansilla, 64 puntos;** 2º) Coyne, 37; 3º) Gibbs, 25; 4º) Pratts, 20; 5º) Morris, 14 y 6º) Toledano, con 13 unidades

En la misma competencia que ganó Mansilla, participaron los argentinos Joaquín Cañás, que arribó undécimo y Carlos Argüelles, que abandonó.

● ROSSO, SEPTIMO

En la reunión también hubo Fórmula 3 inglesa. Triunfó el inglés Jonathan Palmer, mientras que el argentino Víctor Rosso llegó en séptimo lugar, cumpliendo su mejor actuación desde que participa en la categoría. Enrique Benamo no compitió por no tener su auto en condiciones.

"PAZ DEL CHACO"

El Festejo fue a Toda Velocidad...

ASUNCION, 14 (EFE).— Santiago Silguero, acompañado por Víctor Starcevich con un Datsun ganó hoy el Rally "Paz del Chaco", primero de la temporada oficial paraguaya de automovilismo y en el que participaron los pilotos más destacados del país.

El Rally, organizado dentro de la semana conmemorativa de la Paz del Chaco, que en 1935 puso fin a la guerra con Bolivia, tuvo un recorrido de 228 kilómetros, con un trazado que incluyó zonas urbanas y periféricas de la capital paraguaya.

La clasificación final, mostró estas posiciones: 1º) Silguero-Starcevich (Datsun), 3h29m57s; 2º) Vielma-Gutiérrez (Toyota), 3h43m31s; 3º) Nill-Yarkez (Toyota), 3h30m51s; 4º) Ríos-Acuña (Toyota), 3h30m41s; 5º); Monges-Segales (Volkswagen), 3h54m55s; 6º) Sanabria-Perdoma (Citroen), 3h56m24s; 7º) Loizeau-Díaz (Volkswagen), 3h56m42s y 8º) Pérez-Laterza (Volkswagen), 3h58m17s.

El binomio ganador, intervendrá en el próximo mes de julio, en el Rally CODASUR que se disputará en la provincia de Tucumán, República Argentina y que tendrá puntaje para los campeonatos mundiales de pilotos y marcas en la especialidad de Rally.

Indudablemente que los aficionados a este deporte "tuerca" cifran grandes esperanzas en la performance que pueda cumplir este binomio, especialmente por la labor cumplida por Silguero en las últimas competencias locales

EL META FERRO

Por las Dudas, Pisó a Vélez: 127-98

Con solo presentarse a jugar le bastaba. Pero Ferro fue hasta el gimnasio de Vélez y lo apabulló: le ganó 127 a 98 (en el parcial vencía 58 a 51) completando así la rueda clasificatoria del Torneo Apertura de Básquet de Primera "A". El conjunto de Caballito (junto a River, Obras y Boca semifinalista) estaba, antes del partido, igualado en las posiciones con Gimnasia, con 16 puntos; es decir que aún perdiendo ayer ya estaba clasificado.

El encuentro siempre le correspondió a Ferro. En el primer tiempo Vélez le opuso seria resistencia, pero con el correr de los minutos la tarea de Berry y Terry se fue tornando gigantesca, y eso determinó que en el complemento, el visitante sacara tamaña ventaja. Ganó, en un partido de compromiso, por la friolera de 29 puntos.

VELEZ 98 (51): Pellejero 2, Ludi 2, McCord 31, Braden 31, Spurio 4, Sarmiento 7 y Escandón 21. **DT:** Atila.

FERRO 127 (58): Terry 37, Berry 38, González 18, Cortijo 15, Maretto 2, Musso 3, Maggi 6 y Oroño 8. **DT:** Najnudel.

Juez: Ojeda: **Arbitro:** Murillo.

Mañana se inician las semifinales del Apertura. Y Ferro enfrentará en su estadio Héctor Etchart a Obras; el otro encuentro será el que disputarán en Obras, River (haciendo la veces de local) **frente a Boca.**

El jueves se llevarán a cabo las revanchas invirtiéndose la condición de local. Recordamos que River y Ferro se clasificaron por la Zona "A" y Obras y Boca por la Zona "B".

43 CUOTAS de $ 293.100
Anticipo: 1 cuota

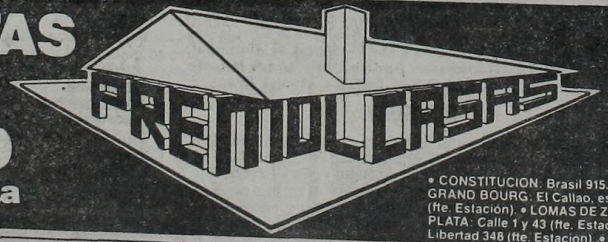

Ejemplo:
Vivienda prefabricada o premoldeada de 21 m², s/revestimiento interior, (2 dormitorios, cocina y porch): Gastos administrativos $ 211.000. Y 43 cuotas mensuales de $ 293.100, ajustables según Indice Peón Industrial - INDEC. Precio total al contado: $ 8.279.600

Consulte en nuestras sucursales y retire de ellas, sin cargo, la revista NUESTRA CASA.

• CONSTITUCION: Brasil 915. • LINIERS: Carhue 180. • SAN MARTIN: Fco. Gonzalez 92 (fte. Estación). • GRAND BOURG: El Callao, esq. San Martin. • MERLO: Av. Rivadavia 25120. • CARUPA: Ruta 197, Nº 767 (fte. Estación). • LOMAS DE ZAMORA: H. Yrigoyen 8876. • VIRREYES: Brandsen 2187 (fte. Estación). • LA PLATA: Calle 1 y 43 (fte. Estación). • CRUCE VARELA: Arenales e/ Yrigoyen y S. Peña. • BERAZATEGUI: Libertad 348 (fte. Estación). • FABRICA: SAN JUSTO: Av. Prov. Unidas 5650.

LOPEZ ESPINOZA, PIBA DE ORO

CIUDAD DE MEXICO, 14 (DPA).— Los atletas juveniles de Argentina sumaron nuevas victorias en el cuarto encuentro atlético intercontinental juvenil Santiago Nakazawa Ida, en la capital mexicana, ubicando a su país en el tercer lugar de la tabla general.

La suerte fue dispar para el resto de los equipos latinoamericanos, como el brasileño, que en la primera jornada tuvo una relevante actuación. Los brasileños, al igual que los venezolanos, incrementaron su cosecha de medallas con una de plata y otra de bronce.

México y Estados Unidos, con tres medallas de oro cada uno, dominaron la segunda jornada del torneo.

Argentina obtuvo su segunda medalla de oro de la competencia por intermedio de Marcela López Espinosa que triunfó en la prueba de los 400 metros llanos (57.47 segundos). Las de plata fueron conseguidas por Daniel Bambicha, en 400 metros varonil (47.62 segundos), Norberto Aime, en disco (44.52 metros), y el equipo de relevos 4 por 100 (48.1 segundos).

El equipo de relevos 4 por 100 varonil (42.2 segundos) y Alejandra Bevacqua, en bala (12.86 metros), conquistaron las de bronce.

Para Venezuela, Víctor Carrasquel, en 200 metros planos (22.11 segundos), conquistó plata, y Tania Sangronis, en salto largo (5,56 metros) obtuvo bronce.

Milton Ritanofco, plata en salto de altura (2.07 metros), y José Pachalks, bronce en jabalina (63,80 metros), consiguieron las únicas medallas para Brasil.

● **LAS MEDALLAS**

México: 6 (oro), 6 (plata), 5 (bronce). Total: 17; **Estados Unidos:** 3, 1, 0. T.: 4; **China:** 3, 1, 0. T.: 4; **Argentina:** 2, 5, 3. T.: 10; **Cuba:** 2, 3, 2. T.: 7; **Brasil:** 2, 1, 2. T.: 5; **Canadá:** 2, 1, 1. T.: 4; **Corea:** 1, 1, 0. T.: 2; **Irak:** 1, 0, 0. T.: 1; **Puerto Rico:** 0, 2, 0. T.: 2; **Venezuela:** 0, 1, 2. T.: 3; **Chile:** 0, 0, 1. T.: 1 y **España:** 0, 0, 1. T.:1.

Ajedrez con dos Hombres de Punta

El maestro internacional **Luis Marcos Bronstein** alcanzó, en las posiciones, a **Samuel Schweber** y ahora comparten el liderazgo, con 7 puntos, del tercer torneo del III Gran Prix de Ajedrez Banco de la Ciudad de Buenos Aires, tras cumplirse la octava rueda.

Bronstein se adjudicó el punto por ausencia, al no presentarse **Jaime Emma**, quien debía conducir piezas negras.

Samuel Schweber opuso una defensa eslava a la apertrua de peón dama de **Jorge Rubinetti**. Este ganó un peón en el medio juego, pero la férrea resistencia de Schweber obligó llegar hasta los minutos finales cuando se decidió, finalmente, dividir el punto.

● **LOS RESULTADOS:** Rubinetti 0,5, Schweber 0,5; Bronstein 1, Emma 0 (por ausencia); Debarnot 1, H. García 0; Mahía 1, R. García 0; Vives 0,5, Giardelli 0,5; Sainz Trápaga 1, Devcic 0; Franco 0,5, A. Rodríguez 0,5 y Gastellu 0,5, de la Vega 0.5.

● **LAS POSICIONES:** Luis Bronstein y Samuel Schweber, 7 puntos; Roberto Debarnot, Gustavo Mahía y Francisco Sainz Trápaga, 6,5; Alberto Rodríguez, Jorge Beherensen, Sergio Giardelli, Jorge Rubinetti y Néstor Vives 6.

Hoy, a partir de las 20 se jugará la novena y última rueda con los siguientes tableros más importantes: Schweber- Debarnot, Sainz Trápaga-Bronstein, Mahía-Rubinetti y Giardelli-Beherensen.

TUNJA, Colombia, 14 (EFE).— El ajedrecista norteamericano Ronald Henley ganó el primer Torneo Internacional de Ajedrez Ciudad de Tunja que se disputó en esta ciudad.

Las posiciones finales: 1º) Ronald Henley, (Estados Unidos), 8 puntos; 2º) Julio Ostos (Venezuela), Gildardo García (Colombia) 6,5; 4º) Miguel Cuéllar (Colombia), 5.5 y 5º) Antonio Agudelo (Colombia), Juan Minaya (Colombia) y José Luis Guerra (Venezuela) 5 y 8º) Mario Campos (México) 4.5.

EL BEISBOL PARA Y EN USA SE VUELVEN LOCOS

FILADELFIA, Estados Unidos, 14 (UPI).— La huelga de jugadores de beisbol profesional impedirá el partido de mañana entre los Bravos de Atlanta y los Filis y provocará a esta ciudad pérdidas de por lo menos 78.700 dólares.

La empresa Nilon Bros. —que el año pasado cosechó 7,1 millones de dólares por venta de bebidas, comida y deversos objetos en partidos en los que jugaron los Filis— calcula ahora que dejará de percibir unos 35.000 dólares por partido no jugado.

La medida de fuerza, decidida al no llegarse a un acuerdo con los dueños de los clubes sobre compensación por la pérdida de agentes libres, también deja sin trabajo temporario a unas 1.200 personas que venden y controlan las entradas a los partidos en el estadio, atienden las playas de estacionamiento y realizan otras tareas relacionadas con los encuentros de los Filis.

Joel Ralph, funcionario municipal que administra el Veterans Stadium, donde los Filis hacen las veces de locales, dijo que la huelga que se inició ayer privará a las ciudad de 72.600 dólares diarios que se pagan por el uso de las instalaciones deportivas.

Un funcionario impositivo municipal, Eugene Cliett, agregó que Filadelfia también perderá 2.500 dólares diarios en concepto de impuestos a los salarios de los Filis, que pagan unos 200.000 dólares en impuestos.

De acuerdo con Ralph, las cifras estimadas de pérdidas son bajas. **"Esperábamos más de 50.000 espectadores para mañana"**, dijo, **"ya que Pete Rose tiene una buena racha, de manera que yo hablaría de pérdidas del orden de los 100.000 ó 125.000 dólares. Me enferma".**

TOME
LUSERA
NATURALMENTE SUPERIOR

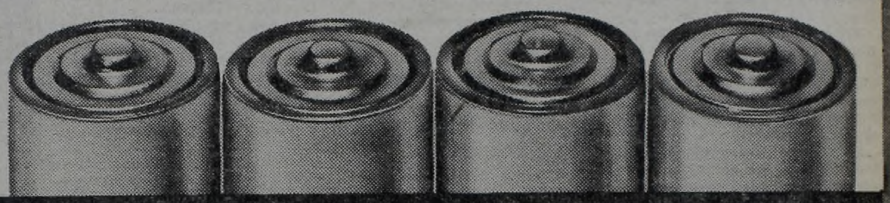

Señor Consumidor:
Las pilas baratas pueden costarle muy caras.

Los refranes populares resumen los conocimientos y experiencias de muchas generaciones.
Por esa razón, solemos considerarlos infalibles aunque no siempre lo sean. Sin embargo, cuando se trata de comprar pilas es aconsejable recordar que "LO BARATO SALE CARO".
Nadie duda de que las pilas comunes de zinc-carbón son las más baratas en el momento de la compra; pero, debido a su menor rendimiento y a los problemas que pueden ocasionar por su sistema primitivo, pueden resultar más caras que otras pilas de mayor precio.
Por eso, los que saben, prefieren pilas alcalinas DURACELL® que técnicamente son superiores y duran 4, 5, 6 veces y más que cualquier pila común.
En pruebas de uso continuo se ha demostrado que las pilas DURACELL® duran mucho más que cualquier pila común según se indica en el siguiente gráfico.

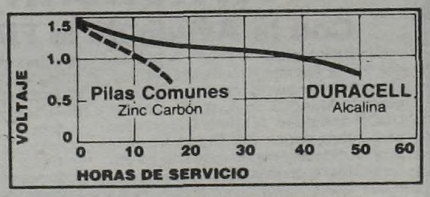

La superioridad de las pilas DURACELL®...

...se debe a la alta tecnología aplicada a su fabricación y a su moderno sistema que incluye un electrolito alcalino, no corrosivo, **inventado por nuestra Empresa Matriz (MALLORY - DURACELL® - de USA)**; y un vaso de acero niquelado, que no se oxida ni corroe, cuya función es la de contener, altamente compactados, más elementos químicos y de mayor pureza que las pilas comunes de zinc-carbón. Por eso DURACELL® ES LA MARCA DE PILAS ALCALINAS DE MAYOR VENTA EN AMERICA.
Además, las pilas DURACELL® sólo se venden en "blisters" que le impiden contactos con elementos que causen pérdidas de energía, facilitando su conservación y haciendo innecesario probar las pilas en el momento de su compra.

DURACELL® *son mejores y duran mucho más **

Precios sugeridos al público (Incluido IVA a consumidor final) a partir del 2/6/81: (A) por blister (B) por pila.

Grande	Mediana	Chica	Chica	Bat. 9 Volts	Mignon
MN 1300 B2	MN 1400 B2	MN 1500 B2	MN 1500 B4	MN 1604B	MN 2400 B2
$ 21.500.- (A)	$ 17.000.- (A)	$ 11.500.- (A)	$ 22.500.- (A)	$ 16.500.- (A)	$ 9.000.- (A)
$ 10.750.- (B)	$ 8.500.- (B)	$ 5.750.- (B)	$ 5.625.- (B)	$ 16.500.- (B)	$ 4.500.- (B)

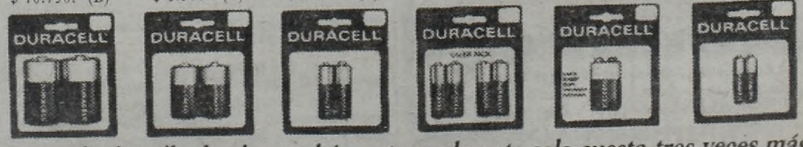

**que cualquier pila de zinc-carbón y generalmente solo cuesta tres veces más.*

El Manager del Estropeado Antuofermo se Queja: Nos Ganaron de Cabeza

LA SANGRE LLEGARA EL RIO

BOSTON, EE.UU., 14 (AFP).— El apoderado, Tony Carioni, del púgil norteamericano Vito Antuofermo presentó hoy una denuncia ante el Consejo Mundial del Boxeo (CMB) y ante la Asociación Mundial del Boxeo (AMB) contra el árbitro, Davey Pearl, del combate que libró anoche su pupilo con el estadounidense Marvin Hagler.

En esa pelea disputada en el Boston Garden, Hagler conservó el cetro mundial de los medianos que le disputaba Antuofermo, porque los cuidadores de éste arrojaron la toalla en señal de abandono antes de iniciarse el quinto asalto.

La pelea entre el campeón mundial, un negro con el cráneo rapado, y el boxeador italonorteamericano cubierto de sangre, parecía un combate entre Frankenstein y Gengis Khan.

En el primer asalto, Antuofermo sufrió una herida en la frente y empezó a sangrar, pero el árbitro dijo posteriormente que no quiso interrumpir las hostilidades por considerar que la falta era del propio aspirante por haber propinado un cabezazo a Hagler.

"Pedimos al árbitro, al iniciarse el segundo asalto, que declarase un empate técnico a causa de la herida de nuestro boxeador, pero no quiso escucharnos y ni siquiera quiso llamar al médico para conocer su opinión respecto de la herida", manifestó Carioni.

"Lancé la toalla antes de que empezase la quinta ronda, debido a la profunda herida que sufrió Vito bajo el ojo derecho", agregó Carioni.

Antuofermo acusó a su rival de haberle golpeado con la cabeza como táctica preconcebida.

"La oposición de sus cuidadores y luego la tardía aceptación para que utilizase pomadas de alto poder coagulante, muestran claramente cuáles eran las intenciones de Hagler", dijo Antuofermo.

"El árbitro era partidario de Hagler. Afirmó que nos había advertido a ambos, después de mi primera herida, sobre el peligro que suponían los cabezazos y también dijo que había amonestado a Hagler por mi segunda herida. En realidad, en el cuadrilátero me hizo responsable de todo", dijo Antuofermo.

La prensa de Boston se puso de parte del actual campeón mundial y se mostró muy dura con Antuofermo, a quien le reconoció el atenuante de tener mala suerte con su piel, que se abre enseguida.

● **"SUPER-MERCADO"**

MIAMI BEACH, EE.UU., 14 (UPI).— El colombiano Bernardo Mercado, clasificado noveno por el Consejo Mundial de Boxeo entre los boxeadores de peso completo, derrotó anoche por nocaut técnico en el primer asalto al costarricense Gilberto Acuña.

Al vencer a Acuña, Mercado probablemente ascenderá en la clasificación del Consejo.

La pelea fue breve y el intenso castigo, unilateral. Al iniciarse la primera de las doce vueltas programadas en el centro de convenciones de Miami Beach, Mercado lanzó a Acuña a la lona con una seguidilla de golpes potentes.

Acuña logró recobrar la vertical tras los ocho segundos de protección. Pero fue en vano, pronto retrocedió nuevamente ante una lluvia de golpes de Mercado, quien logró conectar golpes tan violentos que sacaron al costarricense por entre las sogas.

A los 2,38 minutos del asalto inicial, el árbitro detuvo el combate.

● **SERRANO-HERNANDEZ**

CARACAS, 14 (DPA).— El campeón mundial de los ligeros junior (versión AMB), Samuel Serrano, llegará el próximo miércoles a Caracas, donde expondrá su corona universal frente al venezolano Leonel Hernández el próximo día 29.

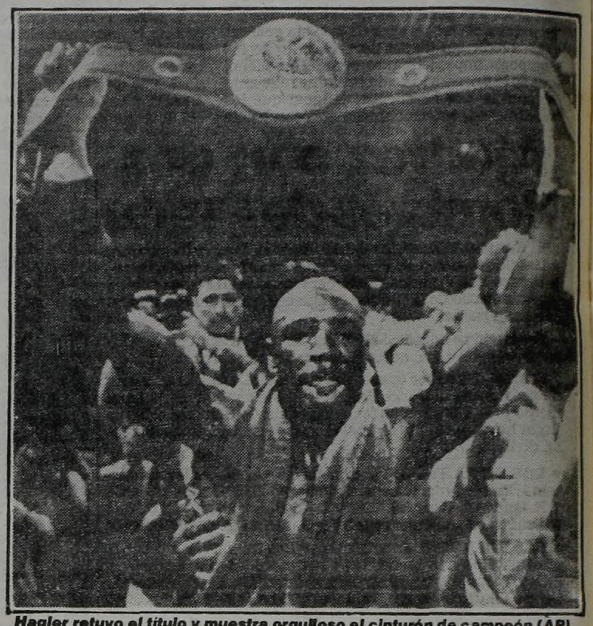

Hagler retuvo el título y muestra orgulloso el cinturón de campeón (AP).

LA PELEA QUE VIMOS

Hablemos de la pelea del sábado entre Juan Domingo Roldán y José María Flores Burlón. En cierto modo fue una paradoja. Flores Burlón fue el mejor boxeador y el que colocó los golpes de mejor factura, pero también, el que fue dos veces a la lona y una de ellas por toda la cuenta y algo más. Y si no fuera por el dramatismo que siempre tiene un nocaut, hasta diríamos que todo fue bastante cómico.

Apenas sonó el gong, y mientras Flores Burlón procuraba adoptar una pose de boxeador, armar su guardia, etcétera, Juan Domingo Roldán salió de su rincón como una tromba, sin estudiar guardia, ni conveniencia, se le fue al humo al uruguayo (casi argentino) y le "metió" una mano que parecía un durmiente en la zona abdominal. Eso fue terrible y tal vez el moreno lo hubiera podido disimular, si después se hubiera podido dedicar al diálogo pugilístico más o menos estilizado, pero el campeón argentino de los medianos no estaba para reuniones sociales. Sin tomar aliento casi, se mandó otra embestida y otro mazazo y lo peor para Flores Burlón fue que siguió sin detenerse en ese tren. Tiraba por arriba, por abajo, por los lados, erraba, pegaba en cualquier lado y de paso cobraba unos golpes impecables que Burlón colocaba con precisión a pesar de su cara angustiada. Pero en una de esas Roldán entró una zurda por abajo y cuando el uruguayo se abrió le entró dos derechas repetidas al mentón que lo pusieron limpiamente en la lona.

Se levantó en seguida y trató de adoptar una pose de "no fue nada", pero en la segunda vuelta, Roldán volvió al ataque enloquecido y Burlón a procurar una recomposición, que a pesar de unas buenas manos que colocó, no consiguieron detener el embate ininterrumpido.

En la tercera vuelta, apenas 21 segundos, Roldán cerró una lluvia de golpes con una derecha asesina e impecable. Fue demasiado. Burlón se fue a la lona, con una expresión y unos manoteos para agarrarse de algo, desesperantes. Todo terminó. Roldán acababa de vencer categóricamente al tercero del ranking mundial, a pesar de la contra que supuso un árbitro, Juan Maio, que de una manera inexplicable se preocupó, más que nada, de separar a Roldán, impidiéndole completar su acción en el ataque. ¿Es que tal vez se erigió en el ángel tutelar del muchacho de Pergamino...?

Juan Domingo Roldán mostró una condición física excepcional, según parece para aguantar los diez rounds en ese tren bárbaro en que empezó, y esto es interesante para destacar, porque Roldán, hasta hace poco, era solo un hombre de cinco rounds. Cuando se enfrentó con la obligación de exponer su título ante Jacinto Fernández, vino a Buenos Aires, y se entrenó aquí, con planes "lectourianos" agotadores, hasta "echar los bofes", como se dice. Y la verdad es que a Jacinto le pudo ganar, porque tuvo "fondo" para los doce rounds y su mínima ventaja la sacó en los últimos. El sábado se mostró nuevamente con resto para largo. Y aquí cabe una pregunta. ¿Si para Roldán es tan interesante la preparación física, por qué no viene a Buenos Aires a vivir...? Después de todo, él ha abrazado una profesión que es su futuro y lo lógico es adecuarse

También demostró que aguanta lo que le den, cosa que estaba en duda. Flores Burlón le pegó fuerte y continuado y Roldán ni mosqueó. Esperemos que mejore este aspecto de la cuestión y confiemos en este púgil que el sábado se metió en el bolsillo al público "fanático" de estos espectáculos...

JORGE MORTOLA

La única característica que cambiamos en Cumbre es la del teléfono. Ahora es 981

con los números
4649/4745/4846/4947/5147/4097

En las características fundamentales
— **responsabilidad, eficiencia y rapidez** —
continuamos operando como siempre.

Cumbre
Cooperativa Argentina de Seguros Ltda.
UNA EMPRESA QUE HACE Y CREE EN LOS QUE HACEN
Hipólito Yrigoyen 4171 - Cap. Fed.

R. MOLLA & ASOC.

VICTOR KORCHNOI "LEVANTA" PRESION

Con la Ayuda de la FIDE Intenta Liberar a su Familia

GINEBRA, Suiza, 14 (AP).— El retador Víctor Korchnoi recibió la notificación oficial de que el torneo por el Campeonato Mundial de Ajedrez contra el titular soviético Anatoly Karpov fue postergado por un mes, lo que significa una medida de presión para que las autoridades soviéticas liberen a la esposa e hijo de Korchnoi.

El abogado del retador, Alban Brodbeck, dijo hoy: **"Nos complace que se aplique de ese modo una nueva presión sobre las autoridades soviéticas".**

Agregó que la postergación concuerda con el pedido efectuado por el autoexiliado Korchnoi a la Federación Internacional de Ajedrez (FIDE), de **"crear iguales condiciones"** para ambos jugadores durante la serie final cuyo comienzo está señalado ahora para el 19 de octubre en Merano, Italia.

Este fin de semana Bengt Olafsson, presidente de la FIDE, informó por telegrama a Korchnoi y a todas las partes interesadas acerca de la postergación. La medida fue adoptada luego de la visita que hace 6 semanas Olafsson efectuó a Moscú, **"cuando la cuestión fue sometida ante las autoridades soviéticas"**, dijo el abogado Brodbeck.

Korchnoi, que desertó de la Unión Soviética en 1976 mientras realizaba una gira por occidente, efectuó desde entonces numerosos pedidos a las autoridades soviéticas —incluso una carta personal al presidente Leonid Brezhnev— para que se le otorgaran visas de salida a su esposa Bella y a su hijo Igor, a fin de que pudieran reunirse con él en Suiza.

A principios de este año, Korchnoi amenazó con no presentarse a la final si no se le permitía a su familia salir de la Unión Soviética, pero posteriormente retiró su amenaza de boicot **"porque, después de todo, quiere ser el nuevo campón mundial"**, dijo Brodbeck.

El abogado dijo que los soviéticos aún no respondieron al pedido de Olafsson, **"pero esperamos que al dárseles más tiempo los soviéticos lo pensarán mejor".**

Piperno, la Manija del Patín

MAR DEL PLATA, 14 (De nuestro corresponsal).— El ex campeón mundial de patín, Luis Piperno, un veterano de 28 años de edad, se hizo cargo de la dirección técnica del seleccionado nacional de patín.

Piperno, que reemplazó en el cargo a Raúl Scafatti, quien tuvo que dejar esas funciones por razones párticulares, tendrá ahora la responsabilidad de preparar el plantel que ha sido designado recientemente para representar a nuestro país en el campeonato mundial que se realizará en Bélgica en el mes de agosto próximo.

Kawasaki
CONCESIONARIO OFICIAL
No aumentamos!
Sin interes
Sin anticipo
Todo en cuotas
Av. LAS HERAS 2000
LIMA 147 - CAPITAL
VENTACAR S.A.
IPI. (3-6-81) GTO 110 $ 9.677.320.

HAEDO: BER-AZATEGUI, "DOPO GANARE"

Organizado por la Peña del Vidrio, de la localidad de Berazategui, se disputó en la víspera un extenso y variado programa de ciclismo para pedalistas de todas las categorías. Las pruebas se realizaron en un contorno de la ciudad homónima, que estuvo delimitado por las arterias 146, 12, 147 y 7.

La prueba central que fue disputada por 64 corredores de las categorías superiores se la adjudicó brillantemente Juan Carlos Haedo. En las carreras preliminares vencieron **Maximiliano Ruso, Fabián Alvarez, Carlos Piaza, Carlos González, Omar Correa y Carlos Bellotti.** Pese al día frío, muchos espectadores presenciaron este festival, que anualmente, hace disputar la entidad aludida.

Si bien es cierto que la carrera tuvo distintas facetas en los 120 minutos disputados, el final fue protagonizado por un pelotón de 28 participantes. **Haedo**, veterano y experimentado, volvió a conquistar su segunda carrera consecutiva. Esto dice elocuentemente que en este tipo de confrontación, momentáneamente, es invencible. Como en la semana próxima pasada, su rival más empinado fue Eduardo Trillini.

Clasificación final: 1°) Juan Haedo, 2 horas, promedio: 40,799 k.p.h.; 2°) Eduardo Trillini; 3°) Gustavo León; 4°) Ernesto Torres; 5°) Omar Caino; 6°) Isidro Cantoni; 7°) José Palma; 8°) Ernesto López; 9°) Benito Dazzán y 10°) Marcelo Filardi.

CURUCHET ES MUY FELIZ Y SE LO MERECE

MAR DEL PLATA, 14 (De nuestro corresponsal).— Organizado por la **Asociación Empleados de Casinos**, de esta ciudad, se disputó en el Velódromo Municipal un interesante festival pedalero para licenciados de todas las categorías. La carrera reservada para las divisiones superiores tuvieron como vencedor al juvenil **Gabriel Curuchet**, mientras que en las restantes fueron triunfadores, **Luis Cigliano, Fabián Pereyra, Ernesto Sacuchi, Roberto Amingorena, Juan Curuchet y Ezequiel Martínez.**

Gabriel Curuchet, que fue una de las gratas revelaciones del ciclismo juvenil argentino, en las recientes selectivas disputadas en la Capital Federal, demostró ayer, además de fuerza, inteligencia, ya que doblegó a rivales de mayor idoneidad.

Clasificación final: 1°) Gabriel Curuchet, (125 vueltas), 24 puntos; 2°) Néstor Montalivet, 21; 3°) José Baza; 4°) Luis Biera y 5°) Juan Montoya.

El festival fue seguido por una llamativa cantidad de aficionados.

Tres Pedales Para Alemania

En la tarde de ayer viajaron hacia París los tres ciclistas argentinos juveniles que participarán en el próximo Campeonato Mundial de esta categoría, que se disputarán en Alemania en la segunda quincena del venidero mes. **Marcelo Alexandre, Claudio Iannone y Pablo Costa** lo hicieron acompañados por el director técnico, **Antonio Alexandre.**

Los viajeros, que harán una pretemporada por diferentes países europeos, tienen previstos disputar pruebas donde intervengan los mejores ciclistas juniors de Alemania, Francia e Italia. Todo hace presuponer que esta vez nuestros compatriotas arribarán a un certamen mundial en un estado físico óptimo, e ideal, por otra parte, para luchar con posibilidades frente a opositores, que ademqs de versatilidad tienen experiencia y conocimiento acerca de todos sus rivales. Es muy posible que en los próximos días viajen hacia Europa otros ciclistas juveniles, por lo que se descarta que por lo menos serán ocho los corredores que intervendrían en el aludido certamen.

FUTBOL INTERCOLEGIAL
VACACIONES DE JULIO
5 Campeonatos a saber I) Campeonato Intercolegial de 1° año; II) de 2° año; III) de 3° año; IV) de 4° año; V) de 5° año. (Incluye 6° año). Canchas reglamentarias de césped.
Inscripción hasta 30 de junio.
T.E. 90-0376 de 16-20 hs.
QUITO 4305
p/b. Dto. "2" - Capital

¡CUIDE LA «SALUD» DE SU AUTOMOVIL!
"TOME CONCIENCIA - EVITE ACCIDENTES"
Verifíquelo en el Centro de Diagnóstico N°1 Palermo

El Automóvil Club Argentino en su 77 aniversario, INAUGURA HOY para sus asociados un nuevo servicio que contribuirá a mantener la buena salud del automotor: el ACA-TEST-Centro del Diagnóstico para el Automóvil N° 1. desarrollado en una nueva obra de 4.000 m2 cubiertos.

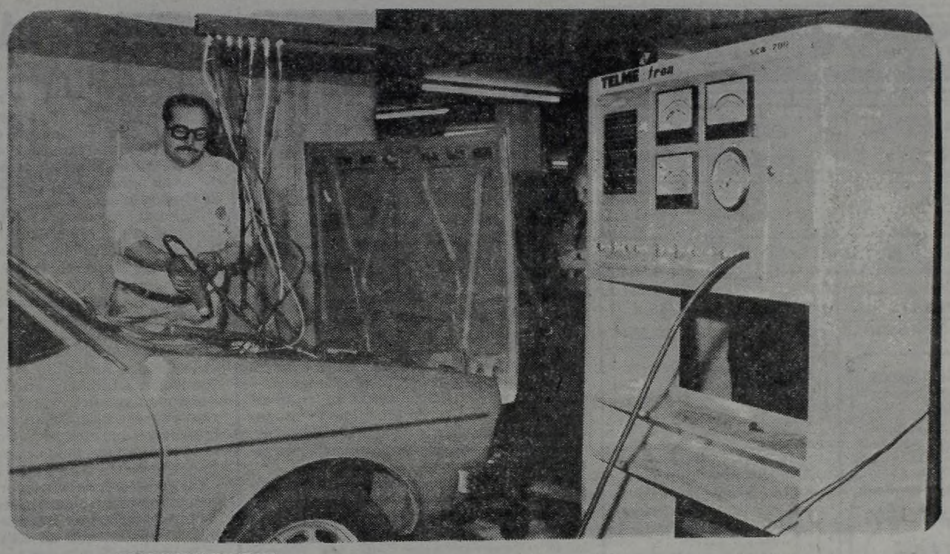

Centro de Diagnóstico del Automóvil

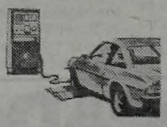

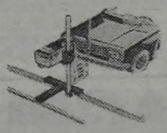

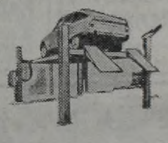

Mediante máquinas de alta tecnología, el Centro del Diagnóstico controla con la máxima exactitud los siguientes mecanismos y funciones principales:

1 -FRENOS: en sus distintos sectores
2 -AMORTIGUACION: en las 4 ruedas
3 -CARROCERIA: exterior e interior
4 -LUCES DE SEGURIDAD
5 -DIRECCION Y GUIA
6 -TREN DELANTERO estado y desgaste
7 -TREN TRASERO estado y desgaste
8 -NEUMATICOS: estado y profundidad del dibujo
9 -CARBURACION Y ENCENDIDO: circuito eléctrico y contaminantes
10 -DISPOSITIVOS DE SEGURIDAD: según normas vigentes IRAM

Para su tranquilidad o prevención concurra a la Estación Palermo del ACA, (Godoy Cruz y Demaría) cuarto piso (Centro del Diagnóstico del Automóvil) en el que, tras minuciosa inspección electrónica, mecánica y visual, se le indicará el estado de las distintas partes de su automóvil y las necesidades de reparación en cada caso, que constará en un diagnóstico con el resultado de la verificación.

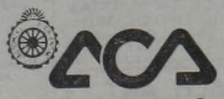

ACA-TEST
Un nuevo objetivo del ACA para favorecer a sus socios

Automóvil Club Argentino + servicios

PUBLICIDAD ACA

Concurra los días jueves a los Actos Culturales y Turísticos del ACA (entrada libre 18.30 hs.).

GANO UNA DRAMATICA FINAL EN INGLATERRA, TRAS PELEARSE CON "MEDIO MUNDO"

Una Nueva de McEnroe, el Maldito

LONDRES, 14 (UPI y AP).— En medio de gritos, protestas y malos gestos, el tenista norteamericano John McEnroe ganó hoy por tercer año consecutivo, el Campeonato de Tenis sobre césped del Queen's Club, al vencer a su compatriota Brian Gottfried por 7-6 y 7-5, luego de 109 tormentosos minutos de juego.

De esta manera, McEnroe ganó el primer premio de 20.000 dólares, pero recibió una advertencia pública después de discutir con la jueza principal, **Georgina Clark.**

Luego de una doble falta en el segundo set, McEnroe le gritó a una de las juezas de línea **¡Pelota buena, señora!** y arrojó el esférico muy cerca de la mujer.

La jueza Clark le contestó: **"Señor McEnroe, le hago una advertencia por comportamiento antideportivo"**, a lo que el tenista replicó, **"¿por qué es antideportivo? ...¿ Porque usé la palabra 'señora' en su presencia?!**

A todo esto y a lo largo del encuentro, McEnroe pareció querer jugar contra cada uno de los 4.000 espectadores que se habían dado cita en el court central del Queen's Club para asistir a la final. Gritando a los asistentes **¡Cállense, cretinos!** y **¡Tírense al río!**, el irascible tenista no se desoncentró sin embargo lo suficiente como para que Gottfried pudiera ganar algún set y si bien las discusiones lo hicieron perder algunas jugadas claves, su mejor técnica y potencia le alcanzó para doblegar a su oponente.

Al finalizar el encuentro, el ganador manifestó que las mujeres no debían arbitrar encuentros de hombres. **"No soy machista ni creo que las mujeres sean peores árbitros que los hombres. Pero es más difícil enojarse con una jueza"**, comentó McEnroe.

Gottfried, quién se retiró aclamado por el público a pesar de haber perdido (tanto como McEnroe abucheado), dijo luego del partido que el comentario de su oponente sobre el sexo de los jueces fue **"ridículo"**.

"Un juez es un juez en cualquier parte y cualquiera sea su sexo", declaró, **"pero Mac debe tener un problema con las mujeres pues su lenguaje es a veces un poco diferente"**, agregando luego: **"tiene condiciones de sobra como para ganar un partido contra cualquiera de los jugadores mejor ranqueados y no buscar con protestas o discusiones inútiles y fuera de lugar."**

● **COPA DAVIS EN EUROPA**

HAMBURGO, 14 (DPA-EFE y UPI).— Se disputaron este fin de semana los encuentros de cuartos de final por la zona europea de la Copa Davis. Los resultados de los mismos fueron los siguientes:

Zona A: España 5-Argelia 0; Mónaco 3-Polonia 2; Egipto 1-Hungría 4; Yugoslavia 1-Israel 4. Los partidos por las semifinales se jugarán entre los equipos de España vs. Mónaco y Hungría vs. Israel.

Zona B: Holanda 4-Irlanda 1; Finlandia 3-Bulgaria 2; Unión Soviética 4-Bélgica 1; Austria 3-Dinamarca 2. **Semifinales:** Unión Soviética-Austria y Holanda-Finlandia.

● **YCAZA FUE VENCIDO**

BRUSELAS, 14 (EFE).— El tenista ecuatoriano **Ricardo Ycaza** perdió la final del "Gran Prix" de Bélgica al caer derrotado hoy ante el yugoslavo **Marco Ostoja** por 4-6, 6-4 y 7-5.

En este torneo internacional de tenis, disputado en Bélgica desde el lunes pasado, han participado 32 jugadores entre los puestos 40 y 117 de la clasificación mundial de tenistas profesionales.

El italiano Adriano Panata, que era cabeza de serie N° 1, fue eliminado del certamen en cuartos de final por el estadounidense Krulevitz.

● **LA FINAL EN SURBITON**

SURBITON, Inglaterra, 14 (EFE).— La norteamericana **Betsy Nagelsen** conquistó el título individual femenino de los Campeonatos Internacionales de Tenis sobre Césped, dotados con 55.000 dólares en premios, que se disputaron en Surbiton.

Betsy venció en la final a su compatriota **Bárbara Hallquist** por **6-4, 5-7 y 6-3.**

CANO Y GOMEZ, LOS CAPOS DE BELGICA

BRUSELAS, 14 (EFE).— La pareja formada por el argentino Ricardo Cano y el ecuatoriano Andrés Gómez ganó hoy la final de dobles caballeros del Torneo Internacional de Tenis de Bélgica al derrotar a la pareja compuesta por los brasileños Motta y Carlos Kirmayer.

Cano y Gómez batieron a los brasileños en un atrayente partido, pero de rápida definición, ya que tanto el argentino como el ecuatoriano se movieron cómodamente sobre la base de un ataque constante que sus contrincantes no pudieron superar.

● **TENIS LOCAL**

Después de disputarse este fin de semana todos los partidos programados de intermedia de ascenso a la categoría superior del Campeonato de Interclubes de Tenis por Puntos que auspicia la Asociación Argentina de este deporte, quedaron clasificados los ganadores de zonas.

En caballeros, donde solamente dos equipos deberán ascender, se clasificaron ganadores de la sección "A", Arquitectura; en la "B", Buenos Aires (A); en la "C", Urquiza; en la "D", Obras Sanitarias y en la "E", Buenos Aires (B).

En damas, donde ascenderán cuatro equipos, River Plate ganó la sección "A", mientras que Urquiza triunfó en la "B". Estos equipos ascendieron a la categoría superior.

ESTA ES LA ULTIMA: CARRERA DE AVIONES, CON UNO PERDIDO

PARIS, 14 (UPI).— La **Primera Carrera Aérea Trasatlántica** de aviones particulares finalizó hoy mientras continuaba la búsqueda de uno de los 65 participantes, perdido desde el pasado miércoles en el océano.

Un bombardero de la marina francesa buscaba al **Piper Comanche** desaparecido y a sus pilotos, los franceses **Jaques Masserot**, de 55 años, y **Olivier Recoing**, de 33.

Todas las naves que despegaron el 6 de junio desde Beauvais, al norte de París, estaban localizadas.

De las 65 avionetas que volaron a Nueva York haciendo escalas en Connecticut, Irlanda y otros puntos, seis abandonaron la carrera, 50 habían regresado a Beauvais y dos anunciaron que aterrizarían después de la hora límite, fijada para la medianoche de hoy.

Los ganadores de la categoría 1, para monomotores, fueron los estadounidenses **Moriarty y Danaher**, quienes hicieron el vuelo de ida y vuelta en 38 horas y 29 minutos.

En la categoría 2, para bimotores de menos de 3 toneladas, triunfaron los australianos **Munro y Hancock**, con 29 horas y 43 minutos de vuelo.

En la categoría 3, para bimotores de más de 3 toneladas, los alemanes **Hildebrand y Balsinger**, cubrieron la prueba en 41 horas y 5 minutos.

● **RESCATE EN EL MAR**

PLYMOUTH, Inglaterra, 14 (AP).— La tripulación del yate suizo **"For Fun"**, que se temía se hubiera ahogado durante la disputa de la regata trasatlántica, fue rescatada hoy por el barco danés **"Nord Thor"**.

La nave suiza había quedado a la deriva al rompérsele el timón y el haber sido encontrada fue una suerte enorme para sus tripulantes.

Según expresiones de las autoridades de la competencia, en el momento de haber sido avistada, estaba siendo sacudida por enormes olas.

Entretanto, se informó que el barco inglés **"Brittany Ferries"**, de Chay Blyth, incrementaba su ventaja en la prueba.

También se anunció el abandono del barco holandés **"Hel of Frisias Viking"**, por rotura del timón.

A esta última embarcación le pasó algo muy parecido a lo acontecido al yate suizo. En momentos en que marchaba muy bien ubicado, buscando vientos favorables sufrido dicha rotura pero fue socorrido rápidamente.

AVISOS CLASIFICADOS

3 TERRENOS Y LOTEOS (Cpra. - Vta. - Perm. - Transf.)

VENTAS

TERRENO Fcio. Varela para vivienda inmediata pequeño anticipo y bajas cuotas mensuales con luz y transporte. Corti Inmobiliaria Paraná 123. P.1°, Of. 13 a 16. Cap. TE. 49-5571, 49-5096. At. 11/19 hs.

COMPRAS

COMPRO Lotes contado. 942-0513.

15 SERVICIOS VARIOS (Pedidos - Ofrecidos - Personales)

PERSONALES

GRACIAS Espíritu Santo. E.V.

CRONICA CLASIFICADOS
DICTE SU AVISO
POR TELEFONO
37-5321 38-8770

crónica CLASIFICADOS
en
BOEDO
Boedo 1060
93-0310/97-9986

25 OFICIOS VARIOS (Pedidos - Ofrecidos)

PEDIDOS

5 OFICIALES CARPINTEROS
Para obra en Monte Chingolo. Presentarse con libreta de fondo de desempleo en:
PARAGUAY 755 - P.B.
CAPITAL

ENCARGADO Suplent. de Port. Bn. Sdo. A part. de las 10 hs. Nto. Vega 5193.

AVISOS AGRUPADOS AVISOS AGRUPADOS

1 PERSONAL
PROFESIONALES · TECNICOS · EMPLEADOS
OPERARIOS · PEDIDOS Y OFRECIDOS

Cía. de Transportes Río de la Plata S.A.
necesita
CONDUCTORES
MEDIA Y LARGA
DISTANCIA
Preferentemente resida en zona Sur.
Presentarse de lunes a viernes de 9 a 18 horas en:
JEFATURA DE PERSONAL
LA RIOJA 30 CAPITAL

OFICIALES Y AYUDANTES ALBAÑILES
Presentarse con L.F.D. de 8 a 12 horas en:
LA PAMPA 1925
Capital

COMPRAS Y VENTAS EN GENERAL

URGENTE VENDO
Superpuestas marinera $ 245.000 Dormitorio Cdor. Placard $ 365.000 Cocina Lavarrop. máq/coser $ 195.000 Heladera $ 285.000 TV $ 285.000. Cama de 1 Plaza $ 59.000 2 Plazas $ 99.000
CASTAÑARES 1371
Capital (Altura Asamblea 1000)
Parque Chacabuco

AV. SAENZ 1169 L. 33 POMPEYA $ 999.000 a.a.

"GAL. HECTOR P. PICARO"
A.A.B. $ 1.000.000 + x GR
PUEYRREDON 214 LOC 8
ORO

COMPRO ORO
JOYERIA JOSE MARIA MUNOZ
CATAMARCA 14 frente a CHEVALLIER
SALTA 42 esquina AVENIDA DE MAYO
ALHAJAS ANTIGUAS
$ 700.000 x Gr
SABADO ABIERTO

ORO EL REY DEL ORO 800.000 x gr. a.h.a PUEYRREDON 145 loc.11 sáb. abierto

ORO A $ 1.800.000 x GR. EN ALHAJAS
ANTIGUEDADES Y BRILLANTES
PUEYRREDON 512
Esquina Corrientes

ORO A $ 999.000 x GR. EN ALHAJAS
COMPRO TODO TIPO DE ORO
RIVADAVIA 2972 LOCAL 10
Frente Plaza Once

ORO $ 800.000 x Gr. ALH. ANT.
TALCAHUANO 1071 esq. SANTA FE - LOC. 93

ORO ALHAJAS - MAS $$$$$
SUIPACHA 474 - LOCAL 22

ORO Gal. Centro "LH"
$ 99.000 X Gr. Alhajas
CORRIENTES 2451 L/50 Sáb. Abto.

ORO ORO - ARTIGAS 92 - LOCAL 24
Frente Plaza Flores
$ 899.000 en alhajas y brillantes. Tasaciones gratis 9-20 hs.

ORO $ 850.000 x GR. EN A.A.
PLATA Y BRILLANTES
BRASIL 1128 LOC "L & L"
Centro hall Est. Plaza Constitución

ORO PRIMERA JUNTA
A.A. $ 600.000 x GR.
RIVADAVIA 5277 LOCAL 17

7 PROFESIONALES

ENFERMEDADES DE LA SANGRE
Piel. Vías urinarias
Dr. Cortondo (Méd.) 9-12 15-21 hs.
Saavedra 22 - P.B. "B" 48-0401
(Plaza Once)

ABOGADOS PARA OBREROS
DESPIDOS- ACCIDENTES
Consultas Gratis
VIAMONTE 1592 9° H 40-3733
Dres. Elfron - Feldman 10-19 horas

PIEL - VENEREAS - GLANDULAS
Dr. Jaime Itzcovich (Médico)
De 9 a 12 y 15 a 19.30 hs. Ambos sexos
CORRIENTES 1250 8° "L"
T.E. 41-5665 y 35-6507

VENEREAS PIEL
Dr. Brizzio (Médico) Todos los días de 9 a 19 horas - T.E.: 46-8194
CORRIENTES 1438 - 2° "E"
(Estación subte Uruguay)

VENEREAS
Urinarias - Piel - Glándulas
Dr. O. Brizzio (Médico) - 49-1525
9-12 y 15-20 hs. Sábados 9-12 horas
Bmé. MITRE 2105 - (Congreso)

Despidos-Accidentes
Asuntos de Familia
Consultas Gratis - Dra. Rozenfeld 15.30 a 19 hs. Aráoz 252 Piso 1° "B" 854-2966

VENEREAS - URINARIAS - PIEL
Dr. MORALES - Médico
Lunes a viernes 10 a 12 y 17 a 20 hs
RIVADAVIA 3132 - ONCE

INTENSO FINAL DEPARO AYER EN EL CIRCO SUREÑO LA DISPUTA DE LA PRUEBA BASE

De un Chirlazo Acabó con el Espía

No obstante la seria competencia palermitana con la innovación de la Trifecta, Exacta e Imperfecta, se cumplió con el éxito esperado la reunión de la fecha en el hipódromo platense. Se desarrolló un programa integrado por diez carreras y la base del clásico Vicente Centurión (Grupo III), cuyas condiciones de ingresos dejaron librado al camino de la victoria de potrillos nacidos desde el 1° de julio de 1978. Se cotejaron en la distancia de 1500 metros y en final intenso Chirlazo se erigió en ganador, superando por media cabeza a Mister Espía, que en cierto momento parecía el ganador, pero ante el estímulo de Luis Alzamora, el hijo de Mantopán pudo un poquito más y puso su número al tope del marcador, trayendo enancado el jugoso dividendo de $ 26.800 a ganador. Teniendo en cuenta que en el lote había otros de campaña más refulgente, la chance no podía negársele, porque en Palermo había llegado séptimo a pocos menos de siete cuerpos de Big Safety, y en la anterior, tercero de Gustón y Metejón en tiempo record en San Isidro para los 1400 metros, aparte de registrar un holgado triunfo en La Plata. En síntesis, un lance que llegó a muy buen puerto y un dividendo para festejar.

Cuando se iniciaron las acciones, Courance y Bastidor, que corrían en pareja, largaron con desventaja y una vez organizada la carrera, el favorito Bar Rubens asumió la dirección del lote, seguido por Mirvin, Mister Espía y Jazz Pop, desde las colocaciones inmediatas, accionando un poco más atrás Tan Cerezo, Chirlazo y en el fondo, Courance y su compañero Bastidor. Poco antes de ingresar al derecho se acentuó la oposición de Mirvin a Bar Rubens, al tiempo que apuraba Mister Espía, para que en el codo pasar a la delantera. Los dos punteros aflojaron antes de lo previsto, sobre todo Bar Rubens y esos renuncios facilitaron a Tan Cerezo que tomó por el lado exterior y a Chirlazo, agregándose después Francis Summer. Pero en última instancia Mister Espía y Chirlazo quedaron dueños de la situación y casi en una misma línea arribaron a la sentencia. Se recurrió entonces al photochart, que señaló la victoria de Chirlazo por media cabeza en 1'37''3/5. Tercero a 2½ cuerpos llegó Tan Cerezo, frenando por la cabeza a Bar Rubens.

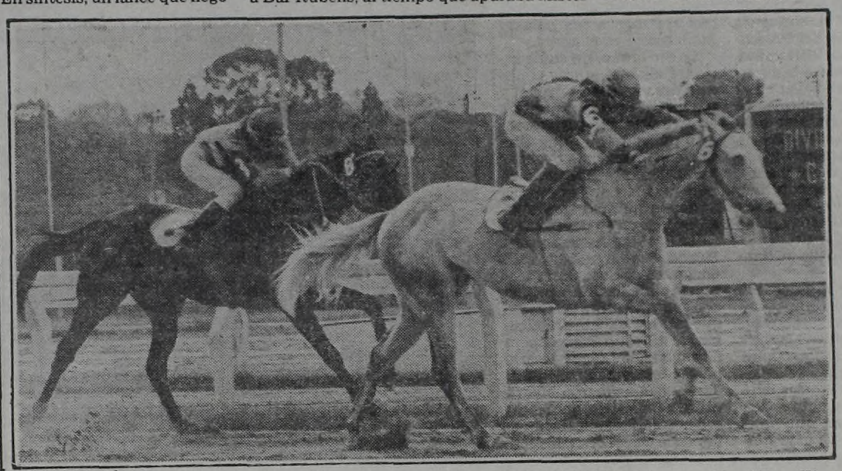

Ruido a banda en la primera. Tamborcito toco fuerte y logró superar a Keniano en gran forma. Fue una encomienda de Rio Cuarto que llegó a buen puerto...

RESULTADOS GENERALES

1ª Carrera — Premio CATADOR — 1.100 Metros

(En esta carrera comienza la Apuesta Doble)

CABALLO	JOCKEY	Nº	Gan.	Placé	Dividendo		Pag.
1 EL ROZETA 51, A. Rodriguez		(2)	12425	1370	6500	3300	— —
2 Trop. Arc 53, L. Falco		(15)	6230	540		5400	13.000
3 Marquis 50, F. Pedrozo		(4)	5200	670		4800	15.600
4 To Patter 54, M. Rodriguez		(8)	1040	365			78.100
5 Eurredes 53½, R. Almirón		(1)	5860	580			13.800
6 Saturnino 56½, H. Barrera		(11)	1100	255			73.800
7 T. Mignon 57, O. Tevez		(14)	9510	910			8.500
8 Lejos 54, H. Artigas		(12)	7380	1125			11.000
9 Pinnock 50, J. Cervantes		(7)	1895	295			42.800
10 Carlsberg 57, J. Aguirre		(3)	4490	740			18.000
11 Tejo 53, O. Tel'chea		(10)	1595	415			50.900
12 G. Euro 57, C. González		(9)	1345	360			60.400
13 Bacara 53, R. Medina		(6)	195	50			416.600
U Con Jorge 57, V. Rosas		(5)	615	165			132.100
TOTALES			58880	7835			

No corrió: Mazorcón (13).
LLAVE GANADORA: 1-6, $ 20.700.
APUESTA DOBLE: Total de vales: 8.804. Total de pozo: $ 60.747.600. Vales de ganador: 977. Cotización de vale: $ 62.180. Valor del enganche: $ 69.000.
Ganada por: ½ cbza., el 3° a 5 cpos., el 4° a ¾ cpo., el 5° a ½ pzo., el 6° a 1½ cpo. (Bandera verde para el 1° y 4° puestos). Tiempo: 1'7''2/5. Cuidador: A.H. Colome. Caballeriza: Luque. El ganador es hijo de: Ahogado y Allecita. Edad: 5 años.

2ª Carrera — Premio PASCA — 2.000 Metros

(En esta carrera final. Ap. Doble)

CABALLO	JOCKEY	Nº	Gan.	Placé	Dividendo		Pag.
1 P.TROPICAL 55, E.Castaño		(4)	3800	355	10500	5000	— —
2 G.Nushu 52, R.Ramallo		(6)	1840	195		7500	4.800
3 Q.Patricia! 53, J.Tocci		(8)	1735	140			23.100
4 Scot Ana 56, R.Rall'mo		(2)	2170	365			18.500
5 Legendary 53, M.García		(1)	12770	770			3.200
6 Clerene 56, R.Cervantes		(3)	5470	375			6.200
U Ralema 53, L.Falco		(7)	715	165			56.100
TOTALES			29105	2365			

No corrieron: A.Cara (5), A.Mengú (9).
LLAVE GANADORA: 4-5, $ 73.700.
APUESTA DOBLE: Vales de enganche: 664. Nuevo pozo: $ 92.360.640. Total de vales: 1.639. Vales de ganador: 206. Dividendo: $ 358.680. Primer placé: 145. Dividendo: $ 127.390.
Ganada por pzo., el 3° a ¾ cpo., el 4° a 7 cpos., el 5° a 1 ½ cpo., el 6° a 1 ½ cpo. Tiempo: 2'12''. Cuidador: J.Medina. Caballeriza: S.Rafael. La ganadora es hija de R.Snow y Pinca. Edad: 3 años.

3ª Carrera — Premio CONTRA — 1.200 Metros

(En esta carrera comienza 1ª Ap. Doble Extra)

CABALLO	JOCKEY	Nº	Gan.	Placé	Dividendo		Pag.
1 NAV. FLORIDA 57, D.Cabral		(1)	2085	355	41700	8900	— —
2 Florides 51, L.Falco		(14)	10150	650		5800	8.500
3 Cronosa 54, H.Prieto		(8)	3580	955		4500	24.300
4 C. de Foudre 54, J.Tocci		(9)	12830	1010			6.700
5 L. Ternura 55, O.Adatti		(15)	3250	375			26.100
6 L. Loli 55, M.Gómez		(6)	6215	750			14.000
7 Beniafa 50, B.González		(2)	1065	270			81.800
8 Sólo Tú 50, O.Tel'chea		(11)	3205	580			27.100
9 Philidina 54, O.Aguirre		(3)	2695	320			32.300
10 Bijou 50, V.Sánchez		(5)	785	115			111.000
11 Nay Band 54, J.Mansilla		(17)	7725	965			11.200
12 Amakay 57, J.Cepeda		(16)	8130	950			10.700
13 Tan Reina 53, J.Azamor		(7)	820	320			106.200
U Rosa Maje 53, A.Madotta		(10)	610	100			142.800
TOTALES			63145	8225			

No corrieron: Kira(4), Maluchita (12) y L.Fachada (13).
LLAVE GANADORA: 1-5, $ 65.000.
1ª APUESTA DOBLE EXTRA: Total de vales: 7.223. Total de pozo: $ 99.877.400. Vales de ganador: 449. Cotización de vale: $ 220.000. Valor del enganche: $ 245.000.
Ganada por 5 cpos, el 3° a hoc., el 4° a 2½ cpos., el 5° a pzo., el 6° a 1 cpo.. (Bandera verde para el 2° y 6° puesto). Tiempo: 1'15''. Cuidador: C.Córdoba. Caballeriza: Clammar. La ganadora es hija de Doretto y Berrigulta. Edad: 4 años.

4ª Carrera — Premio ENREDISTA — 1.100 Metros

(En esta carrera finalizó la 1ª Ap. Doble Extra)

CABALLO	JOCKEY	Nº	Gan.	Placé	Dividendo		Pag.
1 TODA MIA 53, J. Cervantes		(10)	24000	1620	4600	3000	— —
2 Arrayua 57, H. Olivera		(9)	5310	310		7600	21.200
3 Sapere 53, C. Miguez		(8)	2250	340		7100	50.100
4 Mami Frank 57, L. Al'zmora		(12)	7785	490			16.200
5 Linaza Big 55, O. Frávega		(15)	5985	350			18.800
6 La Tónica 54, M. García		(2)	7400	540			15.200
7 Cristalera 54, S. Videla		(7)	16305	1260			6.900
8 Malitia 54, J. Ferro		(4)	1710	210			65.900
9 Blazón 53, R. Ramallo		(6)	4815	910			24.400
10 C. Clopan 55½, L. Romero		(11)	1760	470			64.000
U Framar 54, J. Burgois		(14)	5375	560			20.900
TOTALES			81695	7065			

No corrieron: M. Yi (1), Eslora (3, Tullareta (5) y Sirum (13).

LLAVE GANADORA: 4-4, $ 20.600.
1ª APUESTA DOBLE EXTRA: Vales de enganche: 504. Nuevo pozo: $ 184.870.600. Total de vales: 953. Vales de ganador: 249. Dividendo: $ 519.730. Primer placé: Vales: 68. Dividendo: $ 543.760. Segundo placé: Vales: 34. Dividendo: $ 543.760.
Ganada por: 1½ cpos., la 3ª a v.m., la 4ª a ½ cpo., la 5ª a ¾ cpo., la 6ª a 6 cpos. (Bandera verde para el 2° y 5° puesto). Tiempo: 1'8''1/5. Cuidador: C. Ferro. Caballeriza: Abolengo. La ganadora es hija de: El Virtuoso y Trinitaria. Edad: 4 años.

CANDIDATA DE CRONICA

5ª Carrera — Premio ESPARUS — 1.200 Metros

(En esta carrera comenzó la Ap. Doble Extra)

CABALLO	JOCKEY	Nº	Gan.	Placé	Dividendo		Pag.
1 HOLANDO 55½, R. Sosa		(7)	10190	1440	12.300	3200	— —
2 S. Amour 55, H. Artigas		(8)	3930	355		7000	32.000
3 Mordoere 55, J. Maciel		(3)	20030	1560		3.100	6.200
4 V. Trapero 55, M. Sandoval		(1)	6915	680			18.200
5 Fengari 55, L. Romero		(5)	24825	1488			5.000
6 Parne 55, H. Olivera		(12)	6905	1125			18.200
7 Bond Turco 55, J. Oural		(13)	11025	640			11.400
8 P. Néstor 55, R. Ball'como		(10)	1960	225			64.300
9 Chicuyo 55, R. Rosales		(6)	2455	525			51.300
10 G. One 55, J. Tocci		(11)	1005	450			125.400
11 Coronario 55, J. Vairá		(9)	955	135			131.900
U Renato 55, O. Aguirre		(4)	1135	140			111.000
TOTALES			91330	8700			

No corrieron: T. Hue.
LLAVE GANADORA: 4-4, $ 112.000.
2ª AP. DOBLE EXTRA: Total de vales: 8.428. Total de pozo: $ 116.306.400. Vales de ganador: 1.066. Cotización de vale: $ 109.110. Valor del enganche: $ 121.000.
Ganada por: ½ cpo., el 3° 2½ cpos., el 4° a 1½ cpos., el 5° a 1½ cpos., el 6° a pzo. (Bandera verde para el 1° y 5° puesto). Tiempo: 1'14''3/5. Cuidador: H. Boquin. Caballeriza: Bossuet. El ganador es hijo de: Hekatón y Sencillez. Edad: 2 años.

6ª Carrera — Premio Clásico V. CENTURION — 1.500 Metros

(En esta carrera finalizó la 2ª Apuesta Doble Extra)

CABALLO	JOCKEY	Nº	Gan.	Placé	Dividendo		Pag.
1 CHIRLAZO 55, L. Alzamora		(9)	4575	505	26800	5800	— —
2 Mr. Espía 55½, H. Prieto		(10)	2360	200		11700	52.000
3 Tan Cerezo 55, I. Gorrais		(6)	1130	560		5400	10.800
4 Bar Rubens 55, V. Sabin		(11)	24945	1730			4.900
5 Francis Summer 56, O. Gon'ez		(5)	2865	150			42.800
6 Tuborg 55, J. Maciel		(8)	18365	1330			6.600
7 Sun Body 55, L. Trivino		(12)	1535	170			79.900
8 Jazz Pop 55½, J. Figueroa		(4)	11225	645			10.900
9 (Bastidor 55½, R. Sosa		(3)	6775	515			—
10 Mirvin 55, M. Saratt		(1)	5028	215			24.400
U (Courance 55, J. Vaira		(2)	C.Nº 3				18.100
TOTALES			88965	6060			

No corrió: Blue Devil (7).
LLAVE GANADORA: 5-5: $ 271.400.
2ª APUESTA DOBLE EXTRA: Vales de enganche: 1.418. Nuevo pozo: $ 234.695.220. Total de vales: 2.484. Vales del ganador: 134. Dividendo: $ 1.226.010. Primer placé: Vales 72: Dividendo: $ 651.930. Segundo place: Vales: 329. Dividendo: $ 71.330.
Ganada por ½ cbza; el 3° a 2½ cpos.; el 4° por la cbza.; el 5° por el pczo., el 6° a 2½ cpos. (Bandera verde para el 1° y 3er. puestos). Tiempo: 1'32''3/5. Cuidador: A. Alacina. Caballeriza: El Torniquete. el ganador es hijo de Mantopan y Vitara.

7ª Carrera — Premio PARLANCHIN — 1.200 Metros

(En esta carrera comenzó la 3ª Apuesta Doble Extra)

CABALLO	JOCKEY	Nº	Gan.	Placé	Dividendo		Pag.
1 BIENREAL 55, V. Sabin		(10)	12140	1515	10800	3200	— —
2 Con Cacique 55, H. Erenú		(4)	10745	755		4400	12.200
3 Con King 55, M. Mercau		(8)	16775	1010		3800	7.800
4 The Last 55, M. Gomez		(6)	21175	1420			4.600
5 Sol Cup 55, H. Martinez		(12)	3005	480			43.600
6 Hard Castle 55½, R. Sosa		(1)	9665	1110			13.500
7 Aullo 55, M. Barroso		(14)	770	240			170.200
8 Hiberbor 55, E. Rosales		(7)	345	75			380.000
9 Hibersol 55, O. Aguirre		(11)	3125	875			41.900
10 Piluso 56, V. Villalba		(9)	530	165			247.300
11 Turnureng 55, J. Núñez		(3)	2665	290			49.100
12 Zalmy 55, C. González		(13)	5000	725			26.200
U Iro 55, L. Zarate		(5)	2070	165			63.300
TOTALES			95010	8825			

No corrió: Jefe Uno (2).
LLAVE GANADORA: 2-3: $ 30.400.
3ª APUESTA EXTRA: Total de vales: 10.676. Total del pozo: $ 147.328.800. Vales del ganador: 1.257. Cotización del vale: $ 117.210. Valor del enganche: $ 129.000.
Ganada por: 2½ cpos., el 3° a 2½ cpos., el 4° a pczo., el 5° a 3 4 cpo., el 6° a 2½ cpos. Tiempo: 1'14''. Cuidador: J.C. Maldotti. Caballeriza: 14 de Noviembre. El ganador es hijo de: Benissimo y Marcha Real. Edad: 2 años.

8ª Carrera — Premio HETMAN — 1.700 Metros

(En esta carrera finalizó la 3ª Apuesta Doble Extra)

CABALLO	JOCKEY	Nº	Gan.	Placé	Dividendo		Pag.
1 YUCAL 51, M.Garcia		(8)	10920	805	11500	3700	— —
2 Irish Horn 56, C.Capdevila		(7)	3985	285		6900	31.600
3 Novicio 58, V.Sabin		(9)	7295	355		5900	17.200
4 Falando 54, O.Aguirre		(10)	5895	340			21.300
5 Denim 54½, O.Frávega		(3)	7135	645			17.600
6 Rotador 50, O Telechea		(2)	4780	270			26.300
7 Fray Salteno 49, J.Cervantes		(12)	9765	510			12.900
8 Valuado 56, H.Libre		(5)	12830	525			9.800
9 Cloromiro 50, J.Maciel		(1)	27475	1265			4.500
10 Fray Rosendo 53, S.Videla		(11)	con el 12				12.900
11 Phill 53, V.Aguirre		(13)	700	90			179.900
U Martin Rock 50, J.Tocci		(6)	515	55			244.600
TOTALES			91 295	5.145			

No corrió: Pingo Tic (4).
LLAVE GANADORA: 4-4. $ 78.900.
3ª APUESTA DOBLE EXTRA: Vales de enganche: 1.351. Nuevo pozo: $ 267.581.310. Total de vales: 2.607. Vales del ganador: 266. Dividendo: $ 704.160. Primer placé: Vales: 128. Dividendo: $ 418.090. Segundo placé: Vales: 284. Dividendo: $ 94.210.
Ganada por: 2½ cpos., el 3° a ½ cbza., el 4° a 1½ cpos., el 5° a ½ cpo., el 6° a 2 cpos. (Bandera verde para el 2° y 6° puestos). Tiempo: 1'48''2/5. Cuidador: C.R.Botta. Caballeriza: Los 2 Marcelos. El ganador es hijo de Natbee y Yuyu. Edad: 4 años.

9ª Carrera — Premio TANNER — 1.600 Metros

(En esta carrera comenzó la 2ª Apuesta Doble Extra)

CABALLO	JOCKEY	Nº	Gan.	Placé	Dividendo		Pag.
1 DISTINGUISHED 57, G.Rizzi		(13)	12395	1210	10800	2900	—
2 Get Dor 54, M.García		(18)	8480	855		3300	15.800
3 Pagaré 54, L.Falco		(4)	18855	1480		2800	7.900
4 Truelio 55, O.Ramírez		(5)	3225	1290		2900	41.500
5 Amazons Son 57, V.Sabin		(15)	5080	575			26.300
6 Enjoy Man 53, R.Medina		(6)	1630	185			82.100
7 Edicto 57, G.Sabin		(16)	7600	785			17.600
8 Reecolo 56, H.Granea		(14)	5540	705			24.100
9 P. Burma 54, J.Burgois		(9)	605	165			221.400
10 G. Lucero 53, J.Azamor		(2)	6870	540			19.500
11 Nocturno 55½, H.Barrera		(8)	775	385			172.800
12 P. Áritz 57½, N.L.Pereyra		(11)	1905	175			70.200
13 Opositor 57, L.Alzamora		(1)	3955	510			33.500
14 Ring Tic 54, C.Labeque		(10)	6890	505			19.400
15 Ero Beam 54, J.Tocci		(12)	615	185			217.800
U Agitador 57, M.Cañedo		(7)	13600	925			9.800
TOTALES			97090	10465			

No corrieron: Setecientos (3), Nano (17) y Filon de Plata (19).
LLAVE GANADORA: 5-8 $ 18.000.
APUESTA DOBLE EXTRA: Total de vales: 12.364. Total del pozo: $ 170.823.200. Vales del ganador: 1.658. Cotización del vale: $ 102.910. Valor del enganche: $ 114.000.
Ganada por: 1 cpo., el 3° a 1½ cpo., el 4° a 1½ cpo., el 5° a ½ pczo., el 6° a 1½ cpo. (Bandera verde para el 4° puesto). Tiempo: 1'44''. Cuidador: P. Marchand. Caballeriza: Hay Desquite. El ganador es hijo de: Don Kano y Royal Visitor. Edad: 6 años.

10ª Carrera — Premio FORTIN PAMPA — 1.200 Metros

(En esta carrera finalizó la 2ª Apuesta Doble Extra)

CABALLO	JOCKEY	Nº	Gan.	Placé	Dividendo		Pag.
1 MI LUCIFER 57, L.Alzamora		(10)	3950	545	34200	3600	— —
2 Pomponito 57, R.Comas		(4)	12120	660		3300	11.100
3 Devilish 57, R.Laitán		(8)	18115	1670		2600	7.400
4 B. Bluff 54, V.Aguirre		(11)	4305	545		6200	31.400
5 Ponele 54, J.Tocci		(1)	3955	520			34.200
6 Bigot 54½, O. Frávega		(13)	5435	530			24.900
7 En Cotejo 55, J.Maciel		(9)	8800	320			15.300
8 Munich 53½, C.Pintos		(3)	7635	435			17.700
9 Basseville 55, H.Prieto		(6)	3300	235			41.000
10 Asiático 55, A.Cervantes		(15)	1290	90			104.900
11 Sturm 56, C.Capdevila		(5)	875	85			154.700
12 Manosanta 50, M.Planas		(18)	14905	655			9.000
13 Tamu Gordito 56, D.Dominguez		(17)	535	60			253.100
14 B. Peleador 51, S.Videla		(12)	5630	350			24.000
15 Sin Sentido 54, J.Ferro		(14)	655	80			206.800
U Patronal 55, J.Vaira		(7)	6645	500			20.300
TOTALES			98150	6655			

No corrieron: Clásico (2) y Exact Biding (16).
LLAVE GANADORA: 2-4: $ 30.100.
APUESTA DOBLE EXTRA: Vales de engan ;070. Nuevo pozo: $ 333.449.400. Total de vales: 3.726. Vales del ganador: 182. Dividendo: $ 1.282.490. Primer placé: Vales: 557. Dividendo: $ 119.730. Segundo placé: Vales 346. Dividendo: $ 59.860.
Ganada por: ¾ cpo., el 3° a ½ cpo., el 4° a 3 cpos., el 5° a pczo., el 6° a ¾ cpo. Tiempo: 1'14''. Cuidador: A. Berneche. Caballeriza: Jota Ka. El ganador es hijo de: Prayer y Blindada. Edad: 4 años.

CANDIDATO DE CRONICA

KURDO LOGRO EMBORRACHAR

Apuró el Trago de Movida con la Solvencia de los Bebedores

Respondiendo a una valiosa serie de antecedentes, y abonando un sport un tanto inusitado según los cálculos previos (los "tres cuarenta" fueron un verdadero regalo) Kurdo logró una calificada victoria al superar a Hackman por un cuerpo y medio, empleando un registro de 1'36"4/5 para el recorrido de los 1600 metros del Premio Clásico Benito Villanueva que sirvió de base a la jornada llevada a cabo ayer en el Hipódromo de Palermo. El ganador, un rendidor descendiente de Kazán y Troica que se encuentra al cuidado de Juan Carlos Etchechoury, contó, tal como es habitual, con la conducción del jockey chileno Carlos Pezoa que se lució sobre la cruz del defensor de las sedas del stud Santa Ana.

Ausente Big Fighter, los restantes cinco competidores salieron bien pisados no bien el starter ordenó la suelta, con Kurdo asomando al frente, tal cual es su ya conocida característica, sacando rápida ventaja sobre Con Otelo mientras que más atrás se iban ubicando Fortín Pampa, Hackman y Madrigante, cerrando el reducido lote de rivales. Recorridos los primeros 200 metros, y bien formalizado el desarrollo, Kurdo mostraba el camino sobre Fortín Pampa que pasó a seguirle los pasos al puntero, aventajando a Con Otelo por escaso margen, con Hakman a sus patas y Madrigante en el fondo.

En ese orden, sin sufrir variante alguna, el lote continuó descontando terreno, y por los 800 finales, el puntero controlaba bien a Fortín Pampa, mientras que Con Otelo comenzaba a declinar su accionar y Hackman se ponía a tiro para su atropellada, sin que Madrigante pudiera mejorar su posición. La recta final fue un paseo para Kurdo, que sin problemas se encaminó en busca de la sentencia para llegar a la misma con ventajas sobre Hackman que por los 200 quebró fácilmente a Fortín Pampa pero no tuvo el empuje necesario para comprometer al ganador. Luego arribaron Madrigante y Con Otelo, que en ese orden completaron el marcador de la carrera en cuestión.

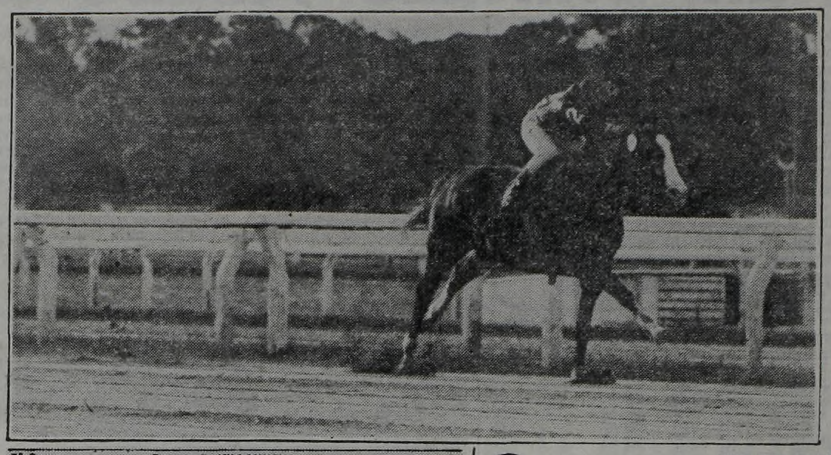

Todavía faltan 200 metros, para la raya pero Kurdo va con la plata en la mano. La carga de Hackman, que fue su escolta más cercana, no le hizo mella y ganó con mucha clase en 1'36"4/5.

5ª Carrera — Premio B. VILLANUEVA — 1.600 Metros
(En esta carrera cont. 2ª Apuesta Triple)

CABALLO	JOCKEY	Nº	Gan.	Placé	Dividendo	Pag.
1 KURDO 59 ½, C.Pezoa		(2)	45536		3400	— —
2 Hackman 59 ½, R.Galloso		(6)	22432			6.900
3 Con Otelo 57 ½, E.Jara		(4)	14438			10.700
4 Madrigante 59 ½, O.Zapata		(1)	10056			15.400
5 F. Pampa 59½, M.Lezcano		(5)	20416			7.600
TOTALES			112880			

No corrió: Big Fighter (3).
APUESTA COMBINADA: 2-5, $ 5.100.
2ª APUESTA TRIPLE: Nuevo pozo: $ 372.843.953. Total de vales: 6.995. Vales de ganador: 3.372. Cotización de vale: $ 110.579. Valor del enganche: $ 122.000.
Ganada por 1 ½ cpos., el 3º a 2 cpos., el 4º a 2 cpos., el 5º a 5 cpos. Tiempo: 1'36"4/5. Cuidador: J.Echechoury. Caballeriza: Sta. Ana. El ganador es hijo de Kazan y Troica. Edad: 4 años.

Candidato de CRONICA

Con un 50% de

Resultados Generales

1ª Carrera — Premio YOUNG AMERICUS — 1.400 Metros

CABALLO	JOCKEY	Nº	Gan.	Placé	Dividendo	Pag.
1 TAMBORCITO 55, A.Lovay		(6)	6904	306	9100 8300	— —
2 Keniano 51, D.Suárez		(8)	3778	216	11000	16.700
3 P.Look 55, V.San'tti		(3)	15592	1590		4.000
4 At Dawn 55, C.Pezoa		(5)	10626	670		5.900
5 L.Viento 51, R.Latorre		(1)	882	220		73.500
6 El Exótico 51, R.Moli		(9)	6252	458		8.700
U Docente 55, M.Lezcano		(7)	908	128		69.700
TOTALES			45924	3588		

No corrieron: A.Victoria (2), Vanward (4).
LLAVE GANADORA: 1-6, $ 44.700.
1ª APUESTA TRIPLE: Nuevo pozo: $ 114.345.749. Total de vales: 16.571. Vales de ganador: 1.824. Cotización de vale: $ 62.686. Valor del enganche: $ 69.000.
Ganada por 1 ½ cpo., el 3º a 2 cpos., el 4º a 3 cpos., el 5º a 7 cpos., el 6º a 5 cpos. Tiempo: 1'26"1/5. Cuidador: D.Firattari. Caballeriza: L.C. El ganador es hijo de Batacazo y Jocesita. Edad: 4 años.

2ª Carrera — Premio AUXILIANTE — 2.000 Metros
(En esta carrera Cont. Ap. Triple)

CABALLO	JOCKEY	Nº	Gan.	Placé	Dividendo	Pag.
1 L. BLANCA 56, H.Cos'tino		(4)	26790		3600	— —
2 Circinal 56, C.Pezoa		(2)	11380			8.200
3 Jasmin 52, A.Valenti		(7)	1448			92.900
4 Sant 56, P.Molina		(3)	4480			21.600
5 S.Berlina 56, G.Rojas		(1)	6062			16.000
6 S.Ball 56, M.Lezcano		(8)	12588			7.700
7 Lindisima 56, M.Sarati		(6)	2599			38.500
U Violoncelle 56, P.Sahagian		(5)	5218			18.600
TOTAL			70426			

Corrieron todas.
LLAVE GANADORA: 2-4, $ 7.100.
AP. TRIPLE: Nuevo pozo: $ 205.244.889. Total de vales: 3.734. Vales de ganador: 1.687. Cotización de vale: $ 121.689. Valor del enganche: $ 134.000.
Ganada por 2 ½ cpos., el 3º a 8 cpos., el 4º a ½ cpo., el 5º a pzo., el 6º a 1 cpo. (Bandera verde para el 3º puesto). Tiempo: 2'5"2/5. Cuidador: J.Penna. Caballeriza: M.Hue. La ganadora es hija de D.Board y S.Lake. Edad: 3 años.

Candidata de CRONICA

3ª Carrera — Premio P. DILEMMA — 1.600 Metros
(En esta carrera finalizó la Apuesta Triple)

CABALLO	JOCKEY	Nº	Gan.	Placé	Dividendo	Pag.
1 ARUSHA 56, V. Centeno		(5)	43908		3400	— —

Arusha, conducida al milímetro por el filetero peruano Víctor Centeno, le gana a Frau Aureole. La hija de Good Manners tuvo un auspicioso estreno y es seguro que no se quedará en ganadora de una...

MIENTRAS GIRA EL GLOBO

HOY: QUIN. NAC. - 20 PREMIOS - A LAS 21.30

Atrasados a la grande			Demorados a los premios		
Centena	Decena	Unidad			
2	6	4	22	41	19
26 s	25 s	28	39 s	35 s	31 s

Ultimas 14 grandes		FAVORITOS:	Tres cifras atrasadas a los premios
375	772	A la grande	Centena
611	176	02-35-48	0
513	132		Decena
853	858	A los premios	1
573	776	04-13-95	Unidad
871	680		1
940	492		

Ambos demorados a la grande			El dato de CRONICA		
43	01	78	54	66	77

HOY: TUCUMAN - 10 PREMIOS - A LAS 21.30

Atrasados a la grande			Demorados a los premios		
Centena	Decena	Unidad			
8	6	3	38	51	15
22 s	38 s	25 s	54 s	35 s	34 s

FAVORITOS: Grande 11-42-53. Premios 89-62-30

Ambos demorados a la grande			El dato de CRONICA		
20	45	60	64	76	87

HIPODROMO DE SAN ISIDRO

COMPETIDORES Y MONTAS PARA EL MIERCOLES

1ª CARRERA — A las 17.30
Pr.: Sicuani - 1.400 Mts.
1 Bet 56, H. Costantino
2 Fonkay 56, C. Bertoldi
3 Educando 56, R. Torrecillas
4 S. Bronz 56, C. Ibarba
5 B. River 56, O. Zapata
6 Chicorito 56, H. Olivera
7 Acusativo 56, C. Labeque
8 Carteado 56, J. Batruni
9 S. Pride 56, V. Sanguinetti
10 So Clear 56, W. Blanco
11 Bocinero 56, V. Centeno
12 Isidoro C. 56, C. Ramirez
13 Lucid 56, R. Laitán
14 Nassau 56, H. Capano

2ª CARRERA — A las 18
Pr. Gusty - 1.000 Mts.
1 A. Shaw 56, J. Godoy
1A Tractor 56, V. Sanguinetti
2 P. Jim 56, M. Cañedo
3 H. Boy 53½, M. Rodriguez
4 T. Sorrel 58½, M. Sarati
5 B. Lucky 54, J. Oural
6 G. Hornero 56, V. Pagano
7 Angler 57, A. Ferreras
8 El Chulo 51, M. García

3ª CARRERA — A las 18.30
Pr.: Parwiz - 1.400 Mts.
1 Akumanso 56, C. Bertoldi
2 El Evasor 56, C. Vega
3 Dempsey 56, N. Mezzotero
4 L. Rubio 56, J. Abregú
5 B. Kant 56, R. Buonocore
6 Coordinado 56, J. Romero
7 Agalludo 56, J. Alvis
8 Celajero 56, M. García
9 S. Melej 56, M. Barroso
10 Sueltame 56, J. Ibarra
11 Boulevard 56, J. Michelli
12 El No Perdona 56, M. Cañedo
13 Free Ball 56, I. Gorrais
14 Kalyfaso 56, M. Mercau

4ª CARRERA — A las 19
Pr.: Skipper - 1.000 Mts.
1 Arakuton 56, O. Aguirre
2 M. Bluff 56, C. Capdevila
3 Magula 56, R. Galloso
4 Titus 56, M. Rodriguez
5 G. Tanguero 56, A. Pla
6 Lotung 56, R. Laitán
7 Alocado 56, I. Gorrais
8 L. Loco 56, R. Desvard
9 Water Ell 56, V. Centeno
10 Way Gahm 56, P. Molina
11 Gua Sol 56, J. Valdivieso
12 Romvaso 56, C. Ibarba

5ª CARRERA — A las 19.30
Pr.: Alpinista - 1.400 Mts.
1 Clay 56, C. Vega
2 Lohrmann 56, H. Capano
3 Juan El Liso 56, R. Latorre
4 R. Alegre 56, M. Lezcano
5 Chuncho 56, R. Rossi
6 Jihal 56, P. Garnica
7 A. Bravo 56, V. Pagano
8 Hunt 56, J. Repiso
9 Uniprix 56, H. Castro
10 Wellington 56, L. Trivino
11 Dimanche 56, O. Cosenza
12 Paisaje 56, C. Capdevila
13 Papamoa 56, P. Sahagian
14 P. Life 56, R. Cervantes

6ª CARRERA — A las 20
Pr. Kendal - 1.000 Mts.
1 Capicruz 56, D. Torrilla
2 Negro Oro 56, J.L. Fernández
3 Ned 56, I. Gorrais
4 Rancho Negro 56, R. Quiroga
5 C. Habanito 56, L. Falco
6 Macanea 56, J. Godoy
7 Cap Diso 56, A. Luna
8 Hard By 56, M. Bertorini
9 Sol Quebrado 56, R. Zalazar
10 Sol y Pampa 56, A. Etchart
11 El Torcido 56, J. Páez
12 Oplante 56, C. Pezoa

7ª CARRERA — A las 20.30
Pr. Firenze - 2.000 Mts.
1 Exactly Free 57, A. Ramos
2 Pumarola 57, C. Pezoa
3 Nifarra 57, R. Comas
4 Sin Tic 57, A. Etchart
5 Honeybird 57, P. Sahagián
5A Rendez Vous 57, I. Vilte
6 Malaguena 57, M. Rodriguez
7 C. Field 57, J. Romero
8 Macroantica 57, J. Jarcovsky
9 W. Gold 57, M.Arias

8ª CARRERA — A las 21
Pr.: Picador - 1.000 Mts.
1 Concepto 57, M. Cañedo
2 Minotauro 57, J. Gallardo
3 L. Sol 57, V. Centeno
4 Sanclay 57, G. Rizzi
5 Con Limay 57, D. Soto
6 Don Marito 57, O. Merlo
6A E. Strong 57, R. Barrueco
7 Aratón 57, M. García
8 Datero 57, R. Cervantes
9 S. Tarro 57, R. Galloso
10 Tsavo 57, J. Oural
11 Crimson 57, M. Bertorini
12 Monay 57, V. Sanguinetti
13 Q Lindo 57, J. Valdivieso
14 Robasol 57, R. Ramallo
15 Excitante 57, R. Laitán

9ª CARRERA — A las 21.30
Pr.: Bellman - 1.400 Mts.
1 A. Bela 55, J. Godoy
2 F. Demen 52, A. Ramos
3 D. Dancer 51, R. Moli
4 Marjuncosa 57, A. Giannino
5 Ben Birria 56, J. Valdivieso
6 Carbal 51, R. Latorre
7 Aquitania 51, J. Burgois
8 Briaca 51, O. Tévez
9 M. Crest 54, M. Planas
10 Pro Che 56, A. Casco
11 Bigardona 51, R. Medina
12 Inyectora 54, R. Cabrera
13 Lansing 59, H. Galeppi —
14 Mantecolita 56, V. Sanguinetti
15 Celinette 52, R. Cervantes

10ª CARRERA — A las 22
Pr.: Rayo Verde - 1.000 Mts.
1 Clive 57, L. Falco
2 P. Jopo 54, R. Cervantes
3 Molokai 57, D. Soto
4 S. Gold 54, E. Liceri
5 Con Vino 57, G. Sabin
6 G. Pepoli 57, C. Vega
7 Carbón 54, M. García
8 Exitazo 57, J. Ferro
8A Granadillo 54, F. Gaitán
9 Vientos 57, A. Etchart
10 Wences 57, J. Michelli
11 El Arlequín 57, A. Luna
12 Permiz 57, R. Laitán
13 Pinch Man 57, I. Vilte
14 Pr. Apache 57, R. Galloso
15 Maracay 57, J. Maciel

AL QUE NO QUIERE COPAS...

Concrete en Rosario

ROSARIO 14 (De nuestro corresponsal).— Con la base del premio especial Francisco S. Landó, se cumplió la reunión dominical en el hipódromo Independencia, consagrándose holgado triunfador Concrete, que por dos cuerpos se impuso a Vous-Voulez, llegando tercero, a tres cuerpos, El Topacio conducido por Diego Soto, Concrete pagó $ 9.000 a ganador.

En las restantes carreras del Independencia, salieron airosos Rémula (H. Maciel) $ 10.200; Clover Field, J.Ublich) $ 3.000; Analogy (J.Ublich) $ 7.200; Corcoles (H.Maciel) $ 15.200; Aristada (D.Soto) $ 5.200; Fachigna (R.Llul) $ 17.600; Chisco (J.Valdés) $ 7.200 y Rodreijol (H.Maciel) $ 8.600.

El aprendiz Hugo Maciel se constituyó en el piloto del día, mediante la obtención de un excelente triplete de victorias. El joven jinete desde su cercano debut ha evidenciado muy buenas aptitudes, razón por la cual es requerido por muchos cuidadores. No cabe duda que es el "aprendiz de moda". Otro de los triunfadores de la jornada fue Juan Ublich, que enhebró un doblete. Una hazaña común.

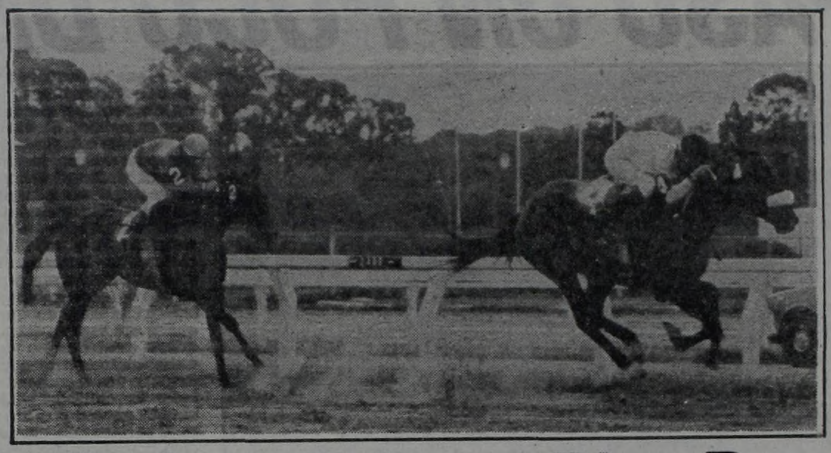

El "Pato" Costantino se hace un ovillo sobre la cruz de Laguna Blanca y ésta gana, en la forma tan cómoda que indica el grabado, la segunda carrera de ayer en Palermo, tras una magistral dirección.

Eficacia, y un Exclusivo, Salimos Bien Parados

Una tarde realmente de parabienes fue la de ayer en el circo palermitano para nuestros fieles lectores a los que tratamos por todos los medios posibles de brindarle la mejor información. Cinco impactos sobre 10 carreras disputadas no es una cifra de todos los días. Nos "caimos" en la primera, pero enseguida vinieron como por un tubo Laguna Blanca ($ 3.600), Arusha ($ 3.400), Tensa, una carta exclusiva que repartió ($ 13.400) y Kurdo ($ 3.400) que fue el regalo del siglo. Y el broche final a cargo de Bártica ($ 4.200). Resumiendo, bien puede decirse que la jornada fue propicia y que una vez más hemos probado nuestra eficacia. Esperamos que la racha siga de nuestro lado...

SE INCENDIO AGENCIA

Fue la de Lomas de Zamora que Funcionó Después de la Cuarta

Momentos antes de iniciarse la reunión del hipódromo de La Plata, se produjo un incendio en el local donde funciona la agencia de apuestas de Lomas de Zamora, razón por la cual los aficionados no pudieron jugar en las tres primeras carreras. Recién en la cuarta, comenzó la actividad, pues sofocado el siniestro y mediante una línea precaria fue posible transmitir al hipódromo las jugadas. Cabe señalar que la acción del fuego había afectado el cable de ENtel, que fue una de las razones fundamentales para que el atraso en comenzar la actividad fuera tan pronunciado y perjudicial en demasía.

2 F. Aureole 56, M. Lezcano	(4)	5416				28.200
3 Vertige 56, V. San'netti	(12A)	12050				12.600
4 Nessie 56, J. Valdivieso	(8)	9328				16.300
5 L. Cuyana 56, E. Liceri	(7)	10778				14.100
6 Chamadotra 56, M. Bertorini	(2)	5816				30.400
7 T. Grazie 56, C. Pezoa	(10)	18240				8.300
8 Polita 56, M. Sarati	(1)	5270				29.000
9 F. Speed 53, J. Banegas	(11)	628				243.500
U Segadora 53, R. Latorre	(9)	218				701.700
TOTAL		110852				

No corrieron: Galere (3), La Barranca (6) y Báltica (12).
LLAVE GANADORA: 1-4, $ 14.500.
EXACTA (5-4), $ 118.000.
IMPERFECTA: (5-4) (4-5), $ 7.600.
TRIFECTA: (5-4-12A), $ 794.000.
APUESTA TRIPLE: Nuevo pozo: $ 242.548.319. Total de vales: 3.212. Vales de ganador: 1.349. Dividendo: 179.700. Primer placé: Vales: 138. Dividendo: $ 502.100. Segundo placé: Vales: 301. Dividendo: $ 115.100.
Ganada por: ¾ cpo., la 3ª a 6 cpos., la 4ª a 1 cpo., la 5ª a 2 cpos., la 6ª a 1½ cpo. Tiempo: 1'38"3/5. Cuidador: E. O. Ferro. Caballeriza: Ojo de Agua. La ganadora es hija de: G. Manners y Vanissa. Edad: 3 años.

CANDIDATA DE CRONICA

4ª Carrera — Premio GRAL. M. M. de GÜEMES — 1.000 Metros

(En esta carrera com. 2ª Apuesta Triple)

CABALLO	JOCKEY	Nº	Gan.	Placé	Dividendo		Pag.
1 TENSA 48, I. Vilte	(4)	19424	970	13400	4800		—,—
2 Cisandra 47 ½, R. Rossi	(6)	56666	4346		2600		4.600
3 Makpais 50 ½, M. Cañedo	(1)	32536	1460		3800		8.000
4 Karim 50 ½, I. Desvard	(5)	18058	3472				14.400
5 Malkinia 57 ½, V. Sang'tti	(2)	26664	2122				9.800
6 Rupias 49 ½, M. Escagües	(7)	3352	666				77.900
7 Qué Galana 53 ½, A. Plá	(9)	10304	1368				25.300
8 N. Trump 52, C. Vega	(10)	10462	1392				24.900
9 Tuchi 52 ½, R. Latorre	(3)	2442	376				116.500
U Gitanes 50 ½, G. Retorto	(8)	9890	642				22.900
TOTAL		189398	15814				

Corrieron todos.
LLAVE GANADORA: 3-5, $ 15.200.
2ª APUESTA TRIPLE: Nuevo pozo: $ 249.875.655. Total de vales: 38.210. Vales de ganador: 4.255. Cotización de vale: $ 58.719. Valor del enganche: $ 65.000.
Ganada por ½ cpo., el 3º al hoc., el 4º al hoc., el 5º a 3 cpos., el 6º al pzo. (Bandera verde para el 3º puesto). Tiempo: 56"1/5. Cuidador: R. Pellagata. Caballeriza: La Pampita. El ganador es hijo de Atronador y R. Ronde. Edad: 3 años.

Candidato de CRONICA

6ª Carrera — Premio DECANO — 1.000 Metros

(En esta carrera finalizó la Apuesta Triple)

CABALLO	JOCKEY	Nº	Gan.	Placé	Dividendo		Pag.
1 GRAN PELETE 56, A. Gl'ez	(6)	3530			72900		—,—
2 Cholo King 52, R. Latorre	(12)	35508					7.200
3 Garland 56, C. Sang'tti	(3)	9944					25.800
4 Silvestre 56, J. Val'so	(16)	30406					8.400
5 Es Cuento 56, J. Palacios	(1)	8524					30.200
6 Zarpi 56, G. Rizzi	(8)	15396					16.700
7 Murullo 53, G. Re'to	(14)	460					559.700
8 Caesar 56, J. Alvis	(9)	2582					99.700
9 Dos de Basto 56, R. Galloso	(11)	15410					16.400
10 Mystery 56, A. Plá	(4)	5522					46.600
11 Cambalache 56, R. Laitán	(10)	44132					5.800
12 Rancho Indio 54, C. Vega	(7)	662					388.900
13 King Carolo 53, C. Flores	(15)	11110					23.100
U Bird Flyng 56, V. Centeno	(5)	3400					75.700
TOTAL		186586					

No corrieron: Bequeflete (2) y Fredo (13).
LLAVE GANADORA: 1-5 $ 27.500.
EXACTA: 6-12: $ 6.074.000.
IMPERFECTA: 6-12 ó 12-6: $ 929.000.
TRIFECTA: 6-12-3 $ 58.277.000.
Nuevo pozo: $ 610.000.000. Total de vales: 6190. Vales del ganador: 78. Dividendo: $ 5.475.420. 1er placé: Vales: 1317. Dividendo: 92.653. 2º placé: Vales 305. Dividendo: $ 200.039.
Ganada por 2 cpos.; el 3º a 3 cpos., el 4 por la cbza., el 5º a ¾ de cpos., el 6º a ½ cpo. Tiempo: 57". Cuidador: A.A. Roldán. Caballeriza: Graciana. El ganador es hijo de Lacydon y La Mazorquera. Edad: 3 años.

7ª Carrera — Premio GET SUN — 1.100 Metros

(En esta carrera comenzó la 1ª Apuesta Doble Extra)

CABALLO	JOCKEY	Nº	Gan.	Placé	Dividendo		Pag.
1 BARTICA 55, E. Jara	(2)	44286		4200	2200		—,—
2 Marciana 52, M. Abregú	(3)	31550			2300		6.000
3 Clamast 52, G. Retorto	(9)	17876			2600		10.900
4 Outright 55, O. Tevez	(8)	2710					69.900
5 Jam 55, E. Tasende	(11)	8084					23.500
6 Asociada 55; A. García	(10)	16068					11.800
7 Lady Lagoon 55, M. Bertorini	(1)	892					213.100
8 Garwa 55, M. Escagües	(5)	12414					15.300
U Siderubia 53, A. Ramos	(4)	3806					49.900
TOTAL		137806					

NOTA: Por detalles técnicos no fue proporcionada la cotización a placé.
No corrieron: Takawinnwe (6) y Bella Princesa (7).
LLAVE GANADORA: 2-3 $ 5.800.
DIVIDENDOS DE LA 1ª APUESTA DOBLE EXTRA. Total de vales 17.584. Total del pozo: $ 242.600.000. Vales del ganador: 5.804. Cotización del vale: $ 41.809. Valor del enganche: $ 46.000
Ganada por la cbza; la 3ª, a 5 cpos., la 4ª, a 9 cpos., la 5ª, a 3 cpos. y la 6ª, a 1 cpo. Tiempo: 1'1"1/5. Cuidador: J. G. Muñoz. Caballeriza: La Doma. La ganadora es hija de Brocken Penny y Louneen. Edad 2 años.

CANDIDATA DE CRONICA

8ª Carrera — Premio EL REVOLTOSO — 2.000 Metros

(En esta carrera finalizó la 1ª Apuesta Doble Extra)

CABALLO	JOCKEY	Nº	Gan.	Placé	Dividendo		Pag.
1 H. MARRIAGE 57, J. Jarcovsky	(2)	8788					13.700
2 Hydrus 57, O. Labanca	(5)	16036					7.100
3 El Grande 57, J. Contreras	(1)	6938					16.600
4 Sand 57, V. Sanguinetti	(9)	6400					18.000
5 Falcon II 57, M. Bertorini	(7)	20556					5.600
6 Don Riesgo 57, H. Galeppi	(3)	1728					66.600
7 Red Pub 57, M. Lezcano	(10)	6414					17.900
8 Sin Crespo 57, R. Almirón	(8)	3852					29.900
9 Oro 57, E. Tasende	(6)	8162					14.100
U Garnet 54, J. Viola	(4)	5024					22.900
TOTAL		83.490					

Corrieron Todos.
LLAVE GANADORA. 2-3 $ 17.800.
APUESTA DOBLE EXTRA. Nuevo pozo: $ 424.200.000. Total de vales: 11.503. Vales del ganador: 1186. Dividendo: $ 250.453. Vales 1º placé: 2187. Dividendo: $ 38.806. Vales 2º placé 1041. Dividendo: $ 40.763.
Ganada por ventaja mínima, el 3º a 1/2 pczo., el 4º a cbza., el 5º a 2½ cpos., el 6º a 9 cpos. (Bandera verde para el 1º. puesto. Tiempo: 2'7". Cuidador: M.C. Martínez. Caballeriza: El Rey. El ganador es hijo de Happy Ridan y Martacua. Edad: 4 años.

9ª Cafrera — Premio YATAVIT — 1.000 Metros

(En esta carrera comenzó la 2ª Apuesta Doble Extra)

CABALLO	JOCKEY	Nº	Gan.	Placé	Dividendo		Pag.
1 GOLDEN PET 51, M.H. López	(6A)	28004	1966	6700	2100		—,—
2 Gardel 51, G. Retorto	(4)	31548	740		2200		5.900
3 Bequechumbo 57, E. Jara	(9)	30658	626		2200		6.100
4 Francis Jet 54, J. Jarcovsky	(2)	6868	274				29.600
5 Cochazo 53, R. Almirón	(5)	16746	346				11.200
6 Batello 54, A. Etchart	(8)	9050	296				20.600
7 Stanley 51, A. Tarrano	(3)	4634	174				40.500
8 Carter 51, R. Desvard	(6)	C/6A					—,—
U P'ciado Big 51, F. Pedrozo	(1)	5268	230				35.600
TOTAL		136054	5160				

Corrieron todas.
LLAVE GANADORA: 3-5, $ 12.200.
2ª APUESTA DOBLE EXTRA: Total de vales: 17.506. Total del pozo: $ 241.500.000. Vales del ganador: 3.576. Cotización del vale: $ 67.557. Valor del enganche: $ 75.000.
Ganada por: 2½ cpos., el 3º a ½ cpo., el 4º a 3 cpos., el 5º a pczo. y el 6º a pczo. Tiempo: 56"2/5. Cuidador: J.V. Antognozzi. Caballeriza: El Sauce. El ganador es hijo de Mummy's Pet y Falling Gold. Edad: 4 años.

10ª Carrera — Premio AHMAD — 1.600 Metros

(En esta carrera finalizó la 2ª Apuesta Extra)

CABALLO	JOCKEY	Nº	Gan.	Placé	Dividendo		Pag.
1 PACTOLO 56, J. Valdivieso	(6)	92040			12100		—,—
2 Acuático 56, V. Centeno	(12)	12190					9.100
3 Charozar 56, H. Costantino	(4)	23234					4.800
4 Lingoterito 56, J. Batruni	(10)	1974					56.500
5 Indie 56, M. Lezcano	(1)	7530					14.800
6 Camariengo 56, I. Gorrais	(11)	2100					53.100
7 Bonichante 53, A. Tarrano	(8)	6444					17.300
8 Jonikito 53, A. Ramos	(9)	288					387.700
9 Hue Hot 56, C. Pezoa	(7)	12188					9.100
10 El Cumpa 54, E. Jara	(3)	1466					76.600
U Arribeño 56, R. Galloso	(5)	4304					25.900
TOTAL		80912					

No corrieron: Ball Pourri (2) y Youth (13).
LLAVE GANADORA: 3-6, $ 8.600.
APUESTA IMPERFECTA: 6-12 ó 12-6, $ 111.000.
APUESTA EXACTA: 6-12, $ 211.000.
APUESTA TRIFECTA: 6-12-4, $ 563.000.
2ª APUESTA DOBLE EXTRA: Nuevo pozo: $ 409.600.000. Total de vales: 6.825. Vales de ganador: 913. Dividendo: $ 314.133. Primer placé: Vales: 1.016. Dividendo: $ 80.653. Segundo placé: Vales: 1.857. Dividendo: $ 22.262.
Ganada por: hco., el 3º a hco., el 4º a 2 cpos., el 5º a pzo., el 6º a 7 cpos. (Bandera verde para el 1º y 4º puesto). Tiempo: 1'39". Cuidador: C.A. Portilla. Caballeriza: Los Insolitos. El ganador es hijo de: Porto Novo y Presentada. Edad: 3 años.

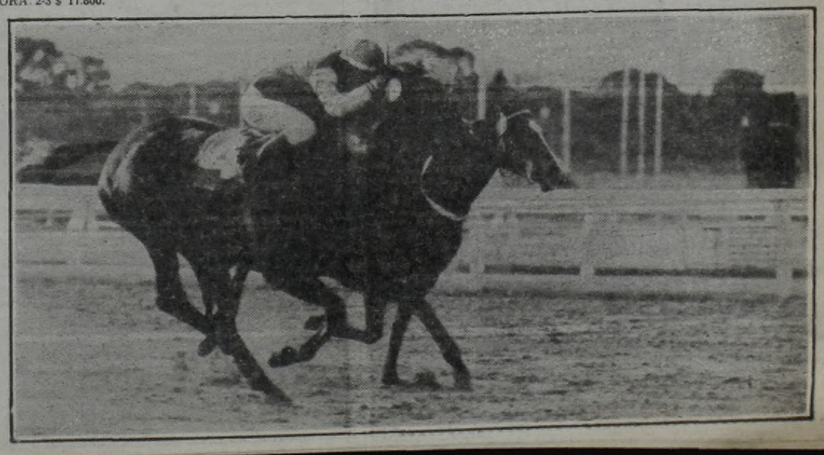

Tensa, por el lado de la verja, logra vencer a Cisandra merced a una labor digna de todo elogio del pibe Vilte, dándonos la razon con nuestra carta exclusiva a sport de fiesta.

En Palermo, Ayer, las Cosas no Salieron del Todo Bien: Hubo Atraso y Desperfectos...

¡PASO UN POCO DE TODO...!

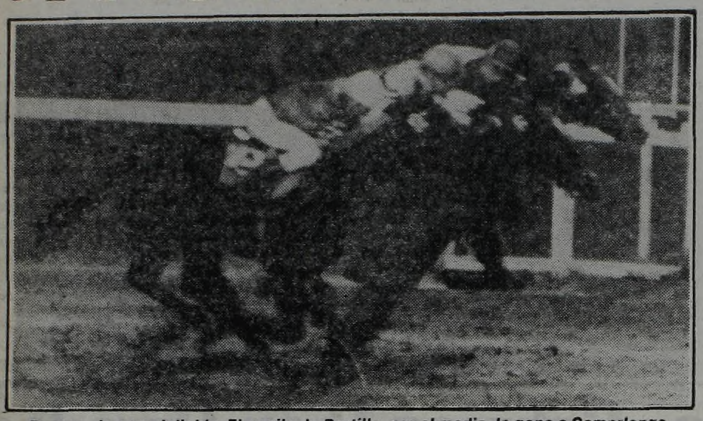

Pacto...lo con el diablo. El pupilo de Portilla, por el medio, le gana a Camarlengo (afuera) y a Charozar (palos). Hocico y hocico fue el fallo. ¡Delirio final!

Eso que "es domingo, Palermo resplandece de Sol" en la letra del tango queda un kilo, pero ayer estuvo lejos de convertirse en realidad. Un frío que mataba restó ese brillo a la gloriosa arena, pero de cualquier manera, fueron más de 20.000 los casi "audaces" aficionados que de firme se aprestaron a despuntar el vicio en las viejas tribunas contra viento y marea. Y como si esto fuera poco, tuvieron que soportar más de una hora de atraso que comenzó con la tercera carrera donde se puso en práctica una serie de apuestas, ¡delirio de todos! tratando de emular a su similar San Isidro, aunque con problemas que se agudizan en demasía. Las 50 máquinas existentes no alcanzan y traen complicaciones tremendas, más aún en la forma en que se encuentran distribuidas, todas desperdigadas por las distintas tribunas. La solución es una sola y categórica: O se traen más, que tiene que ser muchas, porque con 25 el problema no se va a solucionar, o de lo contrario se unifican todas en un mismo sector.

Más líos. En la 7ª. carrera al ya atraso existente se sumó el desperfecto en las máquinas que contabilizan los vales a placé de cada ejemplar. Chapas puestas, marcador confirmado, "cuatro con veinte" a ganador para Bártica, "cinco con ocho" para la llave 2-3 ... y la angustia para quien era poseedor de boletos a placé ya que se tuvieron que aguantar largo rato hasta que daban a conocer las cifras. Menos mal que luego los técnicos lograron solucionar el desperfecto.

La cosa, en el más estricto orden de escolazo venía más o menos bien barajada hasta que Gran Petete ganó la 6ª. poniendo en los totalizadores un número de fiesta: "setenta y dos con noventa" a ganador, sin susto y con Alberto Giménez haciendo postura. Dos intervenciones en este medio con más pena que gloria a fines del año pasado y el chimento de algunas que anduvo cuadrereando por Venado Tuerto le sirvieron para pegar la vuelta y dejar en "Pampa y la vía" a quien estaba lejos de conocer la milonga. Una milonga que se viene repitiendo con suma frecuencia ....

FALTANDO 650 METROS

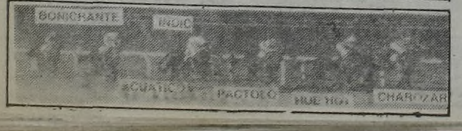

FALTANDO 300 METROS

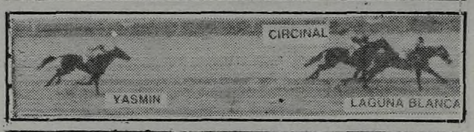

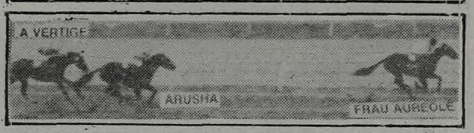

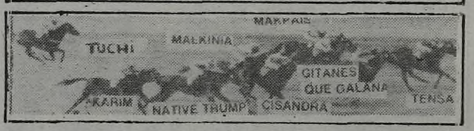

LLEGANDO AL DISCO

LA PAVADA

Ultimamente los Hugo Moser ***(padre e hijo)*** *demuestran* ***que están degustando todas las comidas que tienen a mano.*** *Por lo menos "lucen" unos cuantos kilos de más.* ***¡A cuidarse!.***

* * *

Ginamaría Hidalgo hará un programa especial ***(de los ahora bautizados "espectaculares")*** *para ATC.* ***Ya grabó parte de la música*** *de los temas que interpretará.*

Estaría a punto de disolverse *el matrimonio compuesto por Susana Traverso y el empresario Nito Micozzi,* ***después de casi cinco años.*** *Como se sabe, doña Susana* ***acaba de perder un embarazo de casi cuatro meses.*** *Parece que tras esa circunstancia* ***la pareja entró en una seria crisis.*** *Muy lamentable.*

* * *

El hermano de don Micozzi ***(el esposo, o ex de Susana Traverso)*** *que participa en las producciones de los filmes de éste,* ***vive tierno romance con la modelo y también actriz Silvia Kutika.*** *¡Qué lindo que la gente se quiera!*

Acaba de revelar Mirtha Legrand ***que ha iniciado acciones judiciales contra una revista que publicó una serie de detalles sobre su vida que no son reales, especialmente, supuestas nuevas operaciones de estética.***

* * *

En el reciente festival de las Termas de Río Hondo ***(que finalizó ayer)*** *Graciela Borges* ***—quien asistió junto a su eterno enamorado, Raúl de la Torre—*** *sufrió* ***una seria crisis nerviosa cuando se enteró de que un grupo de periodistas había instituido algunos premios*** *"humorísticos" (que finalmente no entregaron)* ***y que llevaban los clásicos nombres de "limón", "aceite", "lata", etcétera.*** *Como se recordará, hace algunos años a doña* ***"Gra"****, en España,* ***le habían otorgado en un certamen cinematográfico la "Concha de Lata",*** *lo que le provocó otra seria crisis.* ***Esta vez no pasó a mayores...***

* * *

Adriana Aguirre ***recibió una suculenta oferta para presentarse en el verano que se aproxima en Villa Carlos Paz,*** *en la provincia de Córdoba, tal como lo hizo en la pasada temporada estival.* ***La está estudiando...***

Orlando Marconi: ¡10 Puntos!

EL ANIMADOR SUPERO DIFICIL TRANCE

Orlando Marconi está muy bien. Desde luego, muchísimo mejor que antes de operarse de urgencia, como es bien sabido y como estuvo ampliamente informado por nuestro diario. Su intervención quirúrgica de urgencia, inesperada, impensada y desde luego de super urgencia, salvó una grave situación, puesto que estuvo al borde de una peritonitis. A todo esto, recién ahora se supo que Orlando estaba "remontando" silenciosamente, desde la semana anterior, unos dolorcitos de estómago sin explicación y aparentemente sin justificación. Lo evidente es que esos "dolorcitos", al hacer eclosión dieron por resultado una intervención tan urgente como inesperada, tanto es así que había salido con miembros de su familia a comer en un restaurante y al salir del mismo sintió que los dolores se pronunciaban de manera inexplicable. El mismo se dirigió a la clínica "Quintana" de la calle Quintana 281, donde se hizo revisar. *Tras los análisis inmediatos, los médicos* impusieron la rígida disciplina de no dejar salir al paciente sin su correspondiente operación. Y así fue.

Orlando Marconi, que ingresó a la clínica alrededor de las 22 horas del viernes, apenas si tuvo tiempo de avisar a sus familiares —en el coche del conocido locutor-animador— que debía quedar internado y que debía ser operado. En efecto, la operación se concretó a las 2.30 de la madrugada del sábado y estuvo a cargo del doctor Manuel Baldelman, con resultados óptimos. Totalmente fuera de peligro, el famoso animador de un espacio sumamente atractivo en LS5 Radio Rivadavia, amante de su hogar con su esposa y su hija, Marconi deberá ahora resignar, por algo más de una semana sus inquietudes —y exigencias— radiales, para atender su salud.

Lo más importante a destacar es que, así como la operación se hizo imprescindible, su reposo también lo ha de ser, para quedar después de todos esos cuidados, "cero kilómetro". *Damos fe que lo único que no le falta,* es su simpática y amplia sonrisa que todo el público conoce.

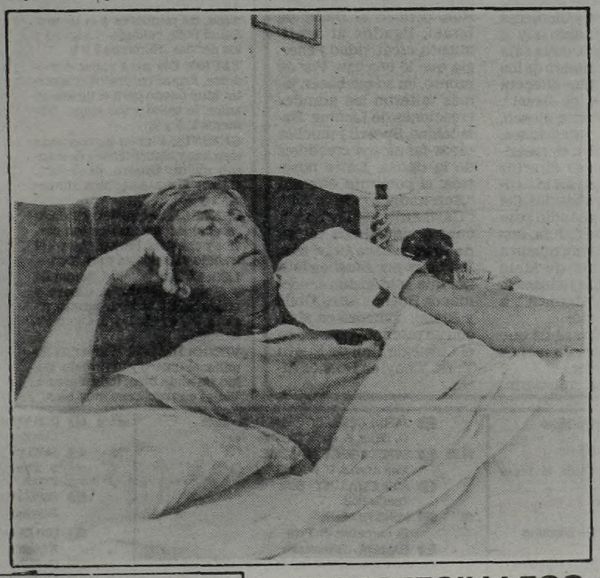

"Puedo decir que recién ahora me siento bien", dijo Orlando Marconi a nuestro cronista, que lo entrevistó en un sanatorio del Barrio Norte. El animador debió ser intervenido de urgencia ante un ataque de apendicitis aguda. Felizmente ya está "10 puntos".

MODIFICACION

CAL: 'ATC' es Tema

Nuevamente, el temario a consideración de la Comisión de Asesoramiento Legislativo (CAL) quedó reducido a un solo proyecto de ley de "significativa trascendencia".

Se trata de una iniciativa confeccionada en el área de la Subsecretaría de Comunicaciones y propuesta por el Ministerio de Obras y Servicios Públicos que apunta a modificar la integración del directorio de Argentina TV - Color LS-82, Canal 7 SA (ATC), así como a reformar varios artículos de su actual estatuto societario.

Según trascendió en ocasión del ingreso a la CAL del referido proyecto, hecho ocurrido el martes 2 del corriente, la norma tiende a adecuar la composición del directorio de ATC y de su estatuto orgánico, dentro de los postulados que marca en su articulado la Ley de Radiodifusión vigente.

● **DESCUENTO**

A requerimiento del PAMI, el Teatro Municipal General San Martín expenderá abonos con descuentos especiales a jubilados y pensionados para asistir a tres representaciones de distintas obras que actualmente componen su cartelera artística.

El valor de los abonos es de $ 30.000 y se expenderán dos, como máximo, a cada jubilado o pensionado.

El primer abono comprende las representaciones de "Hamlet", el 17 de junio a las 19; "Coreografías", por el Grupo de Danza Contemporáneo, el 25 de junio a las 19; y "Relojero", de A. Discépolo, el 30 de junio a las 18, extendiéndose su venta del 9 al 16 de este mes.

"ORESTES" LLEGO A 100

Ha cumplido sus primeras 100 representaciones en la Sala del Instituto de Rodríguez Peña al mil, el bellísimo "Orestes" de Vittorio Alfieri, que en muy cuidada traducción de la actriz Virginia Ameztoy, entraña un verdadero orgullo para Buenos Aires. Ningún país de América latina ha conocido el "Orestes" de Alfieri y dentro del mundo de habla hispana, ni en España se conoce esta pieza de tan pura esencia teatral, lo que constituye, sin duda, un verdadero orgullo para la escena argentina y para el público de Buenos Aires. Formados en equipo, es mérito de todo el elenco que también integran Adela Gleiker, Daniel Miglioranza, Beto Martínez y Alejandro Marcial también director de la puesta.

JUEVES DEBUT 1° Festival Internacional
CIRCO DE MOSCU
7 PAISES EN UN GRAN CIRCO
LUNA PARK
ENTRADAS GENERALES MAYORES $ 20.000 MENORES $ 10.000 Menores de 5 años GRATIS
FUNCIONES: MARTES A VIERNES 20.30 Hs. SABADOS: 15.00, 18.30 y 22.00 Hs. DOMINGOS: 15.30 y 19.00 Hs.
LOCALIDADES EN VENTA DE 10 a 20 Hs. HASTA 7 DIAS DE ANTICIPACION.

LA NUEVA MAQUINA ITALIANA "FORMULA 1"
ANNAMARIA RIZZOLI
SIN POLLERITAS CON EFECTO CAMA
JUEVES PRESENTACION

CELULOTERAPIA
Con células vivas y sus efectos terapéuticos sobre enferm. reumát. y revitalización mental y sexual.
Conferencia Dra. I. Tanferna.
Viernes 3 de Julio de 1981 - 19 Hs.
Salón Gimnasia de Termas de Buenos Aires
ALSINA 1751
45-6203

ALGO NUNCA VISTO NI OIDO EN TEATRO.
Radio Rivadavia y Canal 13 ofrecen un espectáculo inédito:
Frecuencia Modulada Estereofónica con imagen.
EL REÑIDERO
Autor: SERGIO DE CECCO
Con el elenco del
TEATRO MUNICIPAL GENERAL SAN MARTIN
Por primera vez en la historia de la radio y de la televisión argentinas, usted podrá recibir imagen y sonido en el más alto nivel.
Es sencillo: sintonice la Frecuencia Modulada Estereofónica de RADIO RIVADAVIA en 103.1 Mhz. Su televisor, en CANAL 13. Recibirá simultáneamente la mejor imagen color y el mejor sonido estereofónico, con matices y sensaciones que usted jamás imaginó.
La experiencia vale la pena: una obra maestra en una transmisión para el asombro, a través del esfuerzo de tres grandes.
TEATRO MUNICIPAL GENERAL SAN MARTIN
LS5 RADIO RIVADAVIA LA RADIO DE TODOS
CANAL 13
HOY/22.00

Alicia Berdaxagar, Rafael Rinaldi y Rodolfo Hoppe, en la excelente pieza de Sergio De Cecco.

UNION DE MEDIOS DE COMUNICACION MASIVA PARA RECIBIR "EL REÑIDERO"

Tres medios de comunicación masiva —a los cuales se los pudo algunas vez considerar como protagonistas de una despiadada competencia— se unirán esta noche para hacer llegar a una polifacética platea una importante obra teatral argentina. En efecto, hoy a las 22, el Teatro Municipal General San Martín y Canal 13, en el ciclo "El mundo del espectáculo", pondrán en el aire su primera coproducción: "El reñidero", de Sergio De Cecco. La transmisión se efectuará en dúplex con el canal de FM de Radio Rivadavia.

Sergio De Cecco pertenece a la generación de autores que en la década del '60 se propusieron cambiar la fisonomía del teatro argentino de entonces. A partir de 1949, De Cecco recorre un importante camino como autor e inclusive actor teatral, incursionando también en la radio y la TV.

En 1962, el Fondo Nacional de las Artes selecciona su obra "El reñidero", la que al año siguiente recibe el Premio Municipal para obras inéditas. En 1964 la obra es estrenada en el Teatro Municipal del Jardín Botánico y ese mismo año es llevada a la pantalla grande.

En la versión de esta noche, "El reñidero" contará con la dirección de Rodolfo Hoppe, escenografía y vestuario de Luis Diego Pedreira, música de Leda Valladares, iluminación de Francisco Palau, y José Giedris como asistente de la dirección.

El elenco estará integrado por Elena Tasisto, Alicia Berdaxagar, Rafael Rinaldi, Alberto Segado, Pachi Armas, Alfonso de Grazia, Andrés Turnes, Livia Fernán, Adriana Filmus, Santángelo y Gloria Necon.

Padecer el "Miedo a Salir de Noche" se Estrena el Jueves 18

La película **"Miedo a salir de noche"**, de procedencia española, nos muestra a una familia de clase media que se ve arrastrada por la sicosis del miedo y por la inseguridad ciudadana a raíz de las constantes situaciones de violencia, muerte y asesinatos que registra la crónica diaria y frente a las cuales, al parecer, de nada sirven los mecanismos de autodefensa, ni la intervención audaz y sostenida de las autoridades de vigilancia, hasta un punto tal que incluso las situaciones de defensa parecieran desencadenar aun más virulentamente hechos de gran violencia. "Miedo a salir de noche" está basado en un argumento de Roberto Bodegas, José María Palacio y Eloy de la Iglesia, y es una película dirigida por este último.

La cruda realidad de estos momentos que se están viviendo en España —y en el resto del mundo, sin duda— comienza a mostrarse en este relato en ocasión en que un adusto y experimentado vecino de la familia que desafía "al lobo" de la noche, aunque no puede librarse de sus fauces, deja sin embargo la clave o la forma de combatirlo.

Se trata, al parecer, de una especie de radiografía social, sin prescindir, por fortuna, de cierto tipo de toques con humor —acaso humor trágico— que alivian un tanto la tensión narrativa. La película se ha constituido en uno de los buenos sucesos de público en toda Europa, por lo que cabe suponer que podrá encontrar el mismo eco y resonancia entre el público argentino, tan afín y tan estrechamente vinculado al pueblo español. La película se estrenará el jueves 18 de junio en la sala del cine Paramount.

BALLET DE ISRAEL: HOY, DEBUT

Ernesto Arraiz, Jorge Czyterszpiller, Jorge Marchetti, Pepe Parada y Clemente Lococo presentarán hoy, a nuestro público, en la sala del Opera, el primero de los tres recitales que ofrecerá el gran "Ballet de Israel", con su importante elenco, una de cuyas integrantes, Graciela Kaplan es rosarina. Su orgulloso director —y es bueno que así lo sienta, dadas las virtudes del conjunto— respondió sonriente a una demanda, respecto a si no tenía miedo a la competencia de Maia Pliseskaya, que ya hizo entre nosotros, "Carmen", a lo que respondió:

—Nosotros creemos que la hacemos, por lo menos igual, sino mejor.

Una cultura milenaria, que encuentra en la danza su mejor forma de expresión, definen al Ballet de Israel, ligados al sentimiento, creatividad y energía que le otorgan. Por de pronto, en su quehacer, jamás faltaron las grandes creaciones de Lichine, Balanchine, Spoerli y muchos otros fabulosos creadores de la danza. Entre nosotros, el conjunto ofrecerá "Serenada", "Opus 35", "Carmen" y "Dvorak", cuatro riquísimos temas de gran relieve universal. Esta gira por América latina, que sólo incluirá, además de Buenos Aires, Chile y Brasil, comenzó en abril con un resonante suceso en el Carnegie Hall de Nueva York. Y hoy, en Buenos Aires.

HABLAN LOS ASTROS

por el profesor **MARIO CARIÑO**

LOS NIÑOS NACIDOS HOY serán muy fuertes, sanos, voluntariosos y nerviosos. Triunfarán en la vida, viajarán y vivirán largos años. Ganarán fortunas.

LOS QUE CUMPLEN AÑOS HOY vivirán horas de dicha por seres queridos y regalos. En el año que sigue, ganarán dinero, viajarán y tendrán suerte en el amor.

ARIES: Día para el amor, la familia, las reuniones y el dinero. Salud floja, cuidado el hígado y los nervios. Números 5 y 9.

TAURO: Día para viajar o mudarse, firmar contratos o invertir. Muy bueno para el dinero, el amor, la salud y los viajes. Números 1, 5 y 7.

GEMINIS: Fumen menos, más ejercicio y alimentense y descansen mejor. Dinero, profesión, viajes y firmas muy bien. Números 1 y 7.

CANCER: Buena salud, cuidado en el amor, en casa eviten nervios y choques. Para el dinero, el trabajo y los viajes muy bien.

LEO: Cuiden la salud, la familia y el amor. Trabajo, dinero y viajes bien. Una boda pronto, regalos. Números 1 y 7. Ojo a los ladrones.

VIRGO: Día para el amor, la familia, el dinero y el trabajo. Salud no anda bien, más regimen. Viajes e inversiones muy bien.

LIBRA: Visitas y sorpresas en casa, nuevas buenas en sus profesiones. Día para el amor, los viajes, la salud y las firmas.

ESCORPIO: Cuiden los pies y la digestión. No abusen. Casa feliz, gran amor, dinero y trabajo bien. Números 6 y 0. Sorpresas.

SAGITARIO: Una invitación. Fiesta próxima. Lío en la calle, cuidado. Amor, casa y viajes, muy bien. Problemas en la salud. Dinero llega; números 7 y 0.

CAPRICORNIO: Fumen menos, coman mejor y descansen más. Amor, casa y trabajo, bien. Un viaje corto, un nacimiento.

ACUARIO: Día para la salud y el amor; cuiden el dinero y ojo en sus profesiones, comentarios y nervios. Salud y viajes bien. Números 5 y 8.

PISCIS: Horas felices después de las 11. Salud buena, no abusen. Dinero, trabajo, viajes, mudanzas y amor bien. Números 2, 6 y 0.

HORIZONTAL

2) Espadín usado en la esgrima. 9) Oxido de calcio. 12) Espacio más elevado de la calzada. 13) Género de aves corredoras de Australia. 15) Del verbo ir. 17) Ciudad de Rumania. 18) Piedra labrada con que se forman los arcos. 19) Alegría que se manifiesta vivamente. 20) Río de Alemania. 22) Indios nómadas de la Tierra del Fuego. 23) Río de Suiza. 24) Alboroto. 28) Anillo. 29) Piel delgada de la fruta. 30) Pájaro conirrostro de Chile. 33) Nubloso. 34) Bóvido rumiante del Tibet. 37) Aceptar la herencia. 39) Árido. 40) Cantar música coreada. 41) Que asesora. 42) Superior de un monasterio. 44) Planta labiada. 45) Cuadrúpedo. 46) Paleta de una rueda hidraulica. 50) Catálogo. 51) Jubilado.

VERTICAL

1) Pereza, flojedad. 3) Nota musical. 4) Lengua provenzal. 5) Acusado, culpado. 6) Terminación verbal. 7) Símbolo del tantalio. 8) Que ofrece duda. 10) Ría en el NO de España. 11) Limpiar una cosa con líquido. 13) Pinzas que usan los cirujanos en las operaciones. 14) Hueso del pómulo. 16) Ente. 17) Ciudad de Finlandia. 21) Nasa para pescar. 24) Licor. 25) Puerto de Finlandia. 26) Contracción. 27) Órgano de la visión. 30) Caimán. 31) Ladrillo secado al sol. 32) Instrumento musical usado por los antiguos. 34) Cantera de yeso. 35) Planta aráceа. 36) Cubierta exterior de las flores. 38) Aparejo que sirve para pescar. 39) Hijo de Noé. 43) Emperador de Rusia. 46) Símbolo del americio. 47) Forma del pronombre. 48) Prefijo. 49) Y, en francés.

(La solución mañana)

C			C	A	P	I	T	A	N			S
A	M	O		N	I	L	A	D		O	L	A
L	O	R	O			O			A	V	A	L
I	N	E	D	I	A		C	O	L	E	G	A
F	A	J	A			P			A	R	R	D
A	S	A		F	E	R	A	L		O	R	O
			H	I	P	O	G	E	O			
V	I	D		N	I	S	A	N		A	R	A
O	L	O	T			A			O	C	A	L
L	O	T	E	R	O		L	U	C	I	D	O
A	T	A	R			R			A	M	A	T
D	A	R		O	B	E	S	A		O	R	A
A			A	C	I	D	U	L	O			R

(Solución del problema anterior)

TELEVISION

7 (9) DE SIETE A OCHO - Informativo
C. Mascetti, B. Elizalde, S. Huberman
10 (7) TELESCUELA TECNICA - Educativo
M. Cartaginese
(13) LA MAÑANA DE LOS CHICOS - Infantil
Rafael "Pato" Carret
10.30 (7) ATC INFORMA - Informativo
P. Bauer, C. Nahón, P. Dizán
11 (7) SUPERVIVENCIA - Documentales
(9) EMERGENCIA - Serie
R. Fuller, B. Troup, J. London
(13) TIEMPO DE APRENDER - Educativo
V. Billino, M.E. Schiaritti
11.30 (7) RECREO - Dibujos animados
(11) RECUERDOS DEL PASADO - Documentales
12 (7) DANIEL BOONE - Serie
Fess Parker, P. Blair, Ed Ames
(9) NUEVEMUNDO - Informativo
F. De La Vega, I. Grieben
(13) EL HOMBRE NUCLEAR - Serie
Lee Majors, R. Anderson
12.30 (9) BONANZA - Serie
M. Landon, L. Greene, P. Robert, D. Blocker
(11) NOTICIAS ONCE - Informativo
E. Rial Martínez, A. Rosas, L. Cobas
13 (7) 30 MINUTOS - Periodístico
Bernardo Neustadt
(11) CURRO JIMENEZ - Serie
S. Gracia, A. de Luna, J. Sancho, F. Algora
(13) REALIDAD '81 - Periodístico
J.C. Pérez Loizeau
13.30 (7) HERENCIA DE AMOR - Teleteatro
M.A. Medrano, P. Alarcón, R. Rosen, E. Wallner
(9) COMO EN CASA - Periodístico
China Zorrilla, R. Hanglin
(13) HOY OTOÑO - Periodístico
J.A. Mateyko, A. Bertolino, D. Castex, E. Larrouse
14 (11) COMO SER UNA BUENA ESPOSA - Micro
H. Traylles, R. Talesnik
14.10 (11) SOLEDAD - Teleteatro
L. Lamarque, Ch. Bach, S. Pineda, M. López Ochoa
14.30 (7) LA FAMILIA LAWRENCE - Serie
S. Thompson, J. Broderick
(9) LA SALUD DE NUESTROS HIJOS - Educativo
Dr. M. Socolinsky
15 (9) BUENAS TARDES, MUCHO GUSTO - Femenino
Annamaría, Ch. Berreteaga, M.C. Cánepa
(13) LA SOMBRA - Teleteatro
S. Montanari, V. H. Vieyra, R. Lavie
15.10 (11) FESTIVAL FAMILIAR
15.30 (7) CONSULTORIO ABIERTO - Educativo
Dr. W. Murúa, Dr. E. Lorenzo (Borocoto Jr.)
16 (7) TODO TITA - Periodístico
Tita Merello, V. Sueiro
(9) QUIERO GRITAR TU NOMBRE - Teleteatro
A. Grimau, C. Albero, J. Ríos, L. Dávila
(13) HISTORIAS PARA RECORDAR - Miniserie
R. Etcheverry, S. Martina, Max Vialle
16.10 (11) MAMA Y SUS INCREIBLES HIJOS - Serie
Sh. Jones, D. Cassidy, S. Desy
16.30 (7) LA FAMILIA BRADY - Serie
R. Reed, F. Henderson
(13) LA TARDE DE LOS CHICOS - Infantil
E. Romei, M. Marcotte, Carozo y Narizota
16.40 (11) THE SCHMOO - Dibujos animados
17 (2) EL CLUB DEL DOS - Infantil
"El Chapulín Colorado", Nana, Marita y Sergio
(7) UN LATIDO DISTINTO - Teleteatro
M.A. Bisutti, A. Argibay, C. Olivieri
(9) HOLA, JULIETA, HOLA - Infantil
Julieta Magaña
17.30 (11) MI OSO Y YO - Serie
C. Howard, D. Weaver, B. Brickell
18 (2) SWAT - Serie
S. Forrest, R. Urich
(7) GABY, MILIKI, FOFITO Y MILIKITO - Infantil
(9) ME CASO CON VOS - Teleteatro
R. Darín, A. Zanca, C. Estrada
(11) JASON, COMANDO GALACTICO - Serie
G. Litter, S. Hays, Ch. Dell
18.30 (7) SUPER AGENTE 86 - SERIE
Don Adams, B. Feldon
(11) AQUI ESTA LUCY - Serie
Lucille Ball
19 (2) KUNG FU - Serie
D. Carradine, R. Pera
(7) GALERIA - Telecomedia
G. Lunadei, B. Talbo, M. Vehil, A. García Grau
(9) NUEVEMUNDO - Informativo
O. Lasalle, E. Solari
(11) SIERRA - Serie
R. Mantooth, K. Grassie
(13) LA FAMILIA INGALLS - Serie
M. Landon, K. Grassie
19.30 (9) IMPLOSION - Musical
J.A. Badía, M. Mornig, R. Vega
20 (2) BONANZA - Serie
L. Greene, M. Landon, D. Blocker
(7) CALABROMAS - Cómico
J.C. Calabró, C. Maral y elenco
(9) VIDEOSHOW - Periodístico
E. Llamas de Madariaga, M. Grondona, G. Palacios Hardy
(11) KROFF SUPER SHOW
D. Hall, J. Strangys
(13) BUENAS NOCHES ARGENTINA - Periodístico
S. Villarruel, J. Rodríguez Paz
20.50 (7) EL FUTBOL DE MENOTTI - Micro
César L. Menotti
21 (2) LOS WALTON - Serie
R. Thomas, R. Walte
(7) SESENTA MINUTOS - Periodístico
J. Gómez Fuentes, O. Otranto, M. Larreta, S. Fernández Barrio
(9) EL RAFA - Telecomedia
A. De Mendoza, A. Bruzzo y elenco
(11) DESFILE DE ESTRELLAS - Musical
(13) LA AVENTURA DEL HOMBRE - Documental
Mario Grasso
21.55 (11) DON VERIDICO - Micro
Luis Landriscina
22 (2) FAMILY - Serie
S. Thompson, J. Broderick, E. Hellyell, G. Frank
(7) ESPECIALES DE ATC - Cine
Hijo Levantate
(11) LOU GRANT - Serie
E. Asner, M. Adams, R. Walden
(13) EL MUNDO DEL ESPECTACULO - Cine
El Reñidero
22.30 (9) TELEPOLITICA - Periodístico
Raúl Urtizberea
23 (2) STARSKY Y HUCH - Serie
P.M. Glasser, D. Soul
(11) NOTICIAS ONCE - Informativo
A. Repetto, F. Anadón, E. Smith, E. Landi
23.30 (9) LOS ARCHIVOS DE ANDROS - Serie
J. Sutorius, P. Reed
(11) PREMIER - Cine
Largometraje a designar
24 (2) PATRULLA JUVENIL - Serie
P. Lipton, M. Cole, C. Williams III
(7) LOS AMIGOS DEL HOMBRE - Serie
Glenn Ford
(13) TEMAS DE NUESTRO TIEMPO - Micro
Monseñor O. Derissi
0.10 (13) SEPTIMA EDICION - Periodístico
S. Villarruel, J. I. López, J. Jacobson
0.30 (7) ATC INFORMA - Informativo
C. Nahón, P. Dizán
0.40 (13) UN MOMENTO DE MEDITACION
Charla espiritual
0.45 (13) LA MEDICINA Y USTED - Educativo
Dr. Eduardo Tkach
1.15 (13) TRASNOCHE GRUNDIG - Cine
Travesía mortal
1.30 (11) OWEN MARSHALL - Serie
Lee Majors, A. Hill
2.20 (13) RUEDAS - Serie
J. Russell, R. Mitchum y W. Bendix

GUIA DE CINES Y TEATROS ★ GUIA DE CINES Y TEATROS ★ GUIA DE CINES Y TEATROS

TEATROS

★ **TEATRO COLON. 35-1430.** LUNES 15 a las 21: 7º Concierto del Abono a 20 Nocturnos a cargo de la ORQUESTA FILARMONICA DE BUENOS AIES. Dir.: JOHN CAREWE. Programa: Obertura "Leonora Nº 3", Concierto en Re Menor, para violín y orquesta, SIBELIUS. Solista: ELMAR OLIVEIRA; Sinfonía Nº 3 "Heroica", BEETHOVEN. Pl.: $ 60.000. Sob. de Abono en vta. Boletería diariamente de 10 a 20 en Tucumán 1111.

★ **MUNICIPAL GRAL. SAN MARTIN. Corrientes 1530. 46-8611. — Sala Casacuberta.** Jueves 18 a las 19: Func. Ab. para estud.: "HAMLET" de W. Shakespeare. Con Alfredo Alcón, G. Araujo, E. Tasisto, A. Duarte, R. Mosca y elenco. Dir.: O. Grasso. Pl.: $ 28.000. Loc. en vta. con 3 días de antic. Ultimas funciones. Sáb. y dgos. a las 16: "LA BELLA Y LA BESTIA", de A. Bufano. Dir.: A. Bufano. Pl. May.: $ 12.000. Men.: $ 8.000. Loc. en vta. con 3 días de antic.

—**Sala M. Coronado.** Hoy a las 21.30: Func. Ext.: JEAN PIERRE RAMPAL, con la pianista ILEANA CARNEIRO y O. Alem y J. Padín. Obras de Haendel, Bach, Mozart, Schubert y la "Suite de jazz p/flauta y piano", de Bolling. Pl.: $ 65.000. loc. en vta. con 3 días de antic.

★ **ASTRAL. Corrientes 1639. 46-5707/9964. Hoy a las 21: GRUPO OPERA presenta:**

LAS BODAS DE FIGARO

La gran obra de Mozart. Loc. en vta. desde $ 10.000

★ **ATENEO. Paraguay 918. 31-2888.** ALBERTO CLOSAS Y SUSANA CAMPOS en:

CENA DE MATRIMONIOS

Con Rudy Carrié, Linda Peretz y elenco. Mar. a vier. a las 21.30. Sáb. a las 20.30 y 23. Dgos. a las 20. Loc. en vta. con 5 días de ant.

★ **BLANCA PODESTA. Corrientes 1283. 35-2592.** Estreno mundial en Buenos Aires: NORMA ALEANDRO en:

LA SEÑORITA DE TACNA

La obra de Mario Vargas Llosa. Dir.: Emilio Alfaro. Mar a juev. a las 21.30. Vier. a las 22. Sáb. a las 20 y 23. Dgos. a las 18.30 y 21.30. Loc. en vta.

★ **BURLESQUE. Corrientes 483.** Sensacional espectáculo, al estilo de Burlesque: "Las gatitas" estrenan: "SIN SUCUNDOÑA Y SIN PLOPLO". En su género, el de mayor jerarquía. P.m.18.

★ **COMICO. Corrientes 1280. 35-2108.** Gran espectáculo:

EL DILUVIO QUE VIENE

40 personas en escena. 3º año triunfal. Martes a jueves a las 21.30. Vier. y sáb. a las 20 y 23. Domingos a las 20. Loc. en vta.

★ **DEL GLOBO. M.T. de Alvear 1155. 393-8351.** Gran éxito: "EL BULULU" con José María Vilches. Mart. a las 21.30. Sáb. a las 23. Dgos. a las 18. "A LAS MIL MARAVILLAS". Miér. y vier. a las 21.30. Juev. y dgos. a las 20. Sáb. a las 21. Loc. en vta.

★ **EL NACIONAL. Corrientes 960. 35-7800/0816.** Más de 125.000 espectadores. Casi 300 funciones. CARLOS PERCIAVALLE en:

ABURRIRSE ES PECADO MORTAL

Mar. a juev. a las 21.30. Vier. y sáb. a las 21.15 y 23.45. Dgos. a las 19.30 y 22.

★ **FLORIDA. Florida 165. 30-5360.** Presenta su nueva revista: "CHICAS DE CUIDADO" con Omar Salguero, Moira Star, Graciela Raibans, y las vedettes del Florida. Cont. de lun. a sáb. de 20 a 1.30. P.m.18.

★ **KARINA. Corrientes 636. 40-1808.** Cont. de 20 a 24: "FRIVOLISIMAS 2". Con Analía Roy, Maika Maisson y las strippers más atrevidas. Loc.: $ 25.000.

★ **MAIPO. Esmeralda 443. 392-4882.** ANTONIO GASALLA en:

MAIPO 100X100 GASALLA

Con Cecilia Narova, Mónica Brando y gran elenco. Loc. en vta. Mar. a dgos. a las 21 y 23. Sáb. trasn.

★ **METROPOLITAN 1. Corrientes 1343. 40-0816.** Silvia Arazi y Víctor Laplace en: "CANTANDO SOBRE LA MESA". Premio Moliere 1980. Hoy a las 15 y 17.

Sensacional éxito:

LA REVISTA DE LAS SUPER ESTRELLAS

Con Jorge Porcel, Susana Giménez, Alberto Olmedo, Moria Casan, El mago Satany y Javier Portales. Loc. en vta. con 3 días de antic. Mart. a vier. las 21 y 23. Sáb. a las 21, 23.15 y trasn. 1.30. Dgos. a las 20 y 22. Sáb. trasn. 1.30. Loc. en vta. con 3 días de antic.

★ **NACIONAL CERVANTES. Libertad 815. 45-4224.** Mañana a las 21: "EL CONVENTILLO DE LA PALOMA", de A. Vacarezza. Con María Rosa Gallo, Perla Santalla y gran elenco. Dir.: Rodolfo Graziano. Pl.: $ 20.000. Loc. en vta. con 3 días de antic.

★ **OLIMPIA. Sarmiento 777. 40-2678.** Mañana a las 21.30: Carlos Carella, Bettiana Blum y Eduardo Pavlovsky en: "CAMARALENTA" de E. Pavlovsky. Dir.: Laura Yusem. Loc. en vta. con días de antic.

★ **OPERA. Corrientes 860. 35-1335.** Por primera vez en la Argentina:

BALLET DE ISRAEL

Hoy y mañana a las 22.30. Miércoles a las 19.30 y 23.15. Unica presentación en el país. Loc. en vta. de 10 a 23.

★ **PARADISE. Corrientes 827.** Cont de Lun. a Dgos. de 20 a 4. La revista sexy del desnudo: "EL DESCORCHE DEL AÑO". Las mujeres más excitantes de Bs. As. Dir.: Antonio Prat. P.m.18.

★ **PLANETA. Suipacha 927. 32-9547.** Teatro Planeta presenta: "HOMENAJE AL SOL". 3 últimas funciones. Lunes a las 21.30. Bolet. dde. las 16.

★ **REGINA. Avda. Santa Fe 1235. 44-5470.** China Zorrilla en:

EMILY

(Una mujer maravillosa)

De William Luce. Dir. Alejandra Boero. Mar. a juev. a las 21.30. Vier. a las 22. Sábados 20.30 y 23. Dgos. a las 20. Miér. día popular.

★ **TABARIS. Corrientes 831. 392-8509.** Alfredo Barbieri, Carmen Barbieri y Jorge Corona en:

¡VERDISSSIMA!

Con Jorge Luz, Juan Carlos Galván, Nino Tasso, Mister Wilson and Junior. Diariamente a las 21 y 23. Sáb. trasn. Dgos. a las 20 y 22.15. Martes descanso.

VARIEDADES

★ **ACUARAMA ON PARADE. Avda. Gaona y Gral. Paz.** Con los auténticos delfines del cine y la televisión Flipper y Sissi. Un sueño hecho realidad. Mar. a Vier. a las 20; Sáb., dgos. y Feriados a las 15, 18 y 20.30. Loc. en vta.

CINES

★ **A.B.C. Esmeralda 506. 392-9506.** Cont. desde las 8: "LA AMANTE", "LA CHOCA Y EL SEXO". A las 20: Show en vivo de Strip-tease al desnudo total: "NUDISTAS AL ROJO VIVO". P.m.18. Sáb. trasn.

★ **ADAN 1. Corrientes 959. 393-6115.** A las 13, 15.5, 17.10, 19.15, 21.10 y 23.15:

VOLVER A ENAMORARNOS

P.m.18. Con Elliot Gould y Susannanh York. A las 14.45, 16.50, 18.55, 20.50 y 22.55: Notic. Sáb. trasn. 1.

★ **ADAN 2. Corrientes 959. 393-5034.** A las 14.30, 15.55, 18.20, 20.45 y 23.10:

EL NIDO

P.m.18. Con Héctor Alterio y Ana Torrent. A las 15.30, 17.55, 20.20 y 22.45: Notic. Sáb. trasn. 1.

★ **ALFA. Lavalle 842. 392-1114.** A las 13, 14.45, 16.45, 18.40, 21 y 23.10:

LOS PERROS DE LA GUERRA

P.m.18. A las 16.35, 18.30, 20.45 y 23: Notic. Sáb. trasn. 1.15.

★ **ALFIL. Corrientes 1753. 40-7575.** A las 13.45, 16, 18.30, 20.50, 23.15 y sáb. trasn. 1.15: "GAIJIN, CAMINOS DE LA LIBERTAD". P.m.18. 15.40, 18, 20.25 y 22.50: Notic.

★ **AMBASSADOR. Lavalle 777. 392-9700.** A las 13, 15.30, 18.20, 20.30 y 23:

LA COMPETENCIA

P.m.14. Con R. Dreyfuss y A. Irving. A las 15.15, 17.45, 20.15 y 22.45: Notic. Sáb. trasn. 1.20. Calefacción.

★ **AMERICA. Callao 1057. 41-3818.** A las 13.30, 15.55, 18.20, 20.45 y 23.10:

COMO ELIMINAR A SU JEFE

P.m.14. Con Jane Fonda y Dabney Coleman. A las 13.15, 15.30, 17.55, 20.20 y 22.45: Notic. Sáb. trasn. 1.25.

★ **ARIZONA. Lavalle 727. 392-6967.** Cont. 13.5, 16.30, 19.55 y 23.20:

LA SEDUCCION

P.m.18. Cont. 14.40, 18.5 y 21.30: "LA MUJER POLICIA DE LA DIVISION MORALIDAD". Sáb. trasn. 1.20: "La seducción".

★ **ATENEO. Paraguay 918. 31-2888.** A las 15, 16.30 y 18: "EL PAJARO LOCO Y TOM Y JERRY". Selección de sus mejores dibujos animados en maravillosos colores. S.r.

★ **ATLAS. Lavalle 869. 392-1936.** A las 13, 15.30, 18.5, 20.40 y 23.10: "COMO ELIMINAR A SU JEFE". P.m.14. 15, 17.35, 20.10 y 22.40: Notic. Sáb. trasn. 1.30.

★ **AVENIDA. Av. de Mayo 675.** Cont. 11, 14.10, 17.30 y 21: Locura en el Oeste; 12.30, 15.40, 19 y 22.30: El monstruo vuelve a nacer. P.m.18.

★ **BIARRITZ. Suipacha 482. 392-0356.** A las 13, 14.40, 16.45, 18.45, 21 y 23.15: "NO CONOZCO A MI MARIDO". P.m.18. 16.25, 18.25, 20.40 y 22.55: Notic. Sáb. trasn.

★ **BROADWAY. Corrientes 1155. 35-2345.** A las 13.5, 14.55, 16.50, 18.55, 21.5 y 23.15:

MOMENTOS

P.m.18. A las 14.45, 16.35, 18.35, 20.45 y 22.55: Notic. Sáb. trasn. 1.20.

★ **CALLAO. Callao 27. 40-1898.** A las 15, 17, 19, 21 y 23.10: "AMOR BANDIDO". P.m.18. 14.40, 16.40, 18.40, 20.40 y 22.40: Notic. Sáb. trasn. 1.10.

★ **CAPITOL. Santa Fe 1848. 44-2379.** A las 13.20, 15.10, 17.5, 19.5, 21.10 y 23.15:

LOCURA YANQUI

P.m.18. 14.45, 16.40, 18.40, 20.40 y 22.45: Notic. Sáb. trasn. 1.10.

★ **CERVANTES. Belgrano 1820. 38-2698.** Cont. 16.40, 20 y 23.15: "LOCURA YANQUI"; 14.45, 18.10 y 21.30: "UNA VIOLACION COMPLICADA". P.m.18.

★ **CINEMA UNO. Suipacha 460. 392-1112.** A las 13, 15.25, 17.55, 20.25 y 23:

LA VIDA INTIMA DE LILI MARLENE

P.m.18. Con: Giancarlo Giannini, Hanna Schygulla. Dir.: R. Fassbinder. 15.5, 17.30, 20 y 22.35: Notic. Sáb. trasn. 1.30.

★ **CINEMATECA ARGENTINA. Sarmiento 2255. 48-2170.** A las 15, 17, 19, 21 y 23: "El poder sobre mí", de Pascuale Squiteri. Con Giuliano Gemma y Claudia Cardinale. P.m.18.

★ **CONCORDE. Lavalle 925. 35-1850.** A las 13.20, 15.10, 17.10, 19.10, 21.10 y 23.10:

CORRUPCION SE ESCRIBE CON SANGRE

P.m.18. Con Corinne Clery y Franco Nero. A las 13.10, 14.55, 16.45, 18.45, 20.45 y 22.45: Notic. Sáb. trasn. 1.20.

★ **COSMOS 70. C'tes 2046. 49-0862.** A las 14.20, 16.5, 17.50, 19.35, 21.30 y 23.30:

EL ATAQUE AL TREN BLINDADO

P.m.14. De Nikita Mijalkov. A las 14.10, 15.55, 17.40, 19.25, 21.10 y 23.10: Notic.

★ **ELECTRIC. Lavalle 836. 392-1846.** Cont. 13, 16.20, 19.40 y 23: "LA BOXEADORA DE BALI"; 14.30, 17.50 y 21.10: "EL EXTERMINADOR"; 16.10, 19.30 y 22.50: Notic. P.m.18.

★ **EMPIRE. H. Yrigoyen 1934. 47-8770.** Cont. 14.30, 18.50 y 23: "VERANO DEL 42"; 16.50 y 21: "LA CHICA DEL ADIOS". P.m.18.

★ **FLORIDA. Florida 165. 30-5360.** Cont. de 12 a 20: "Tan dulce y tan perversa", con Marie José. P.m.18.

★ **GAUMONT. Rivadavia 1635. 40-3050.** A las 13, 15.20, 17.40, 20.20 y 23:

FLASH GORDON

S.r. A las 15, 17.20, 20 y 22.40: Notic.

★ **GRAN REX. C'tes 857. 392-8000.** Extraordinario suceso. A las 13.15, 15.10, 17.5, 19.10, 21.15 y 23.20: BARBARA DUNCAN y FRANK BOWMAN en:

LOCURA YANQUI

P.m.18. Dir.: John Landis. A las 13, 14.45, 16.40, 18.45, 20.50 y 22.55: Notic. Sáb. trasn. 1.30.

★ **GRAND SPLENDID. Santa Fe 1860. 44-0808.** A las 13.45, 16, 18.30, 20.50, 23.15 y Sáb. trasn. 1.15: "CIRCULO DE DOS". P.m.18. 15.40, 18, 20.25 y 22.50: Notic.

★ **GRAN VICTORIA. Av. de Mayo 882. 34-1493.** Cont. de 8 a 3: "El salvaje y la dama"; "Cuidado con las mujeres"; "Virginidad". P.m.18.

★ **IDEAL. Suipacha 378. 35-3300.** A las 14.40, 16.45, 18.50, 21, 23.10 y sáb. trasn. 1.10: "LOS INCORREGIBLES". P.m.14. 14.15, 16.20, 18.25, 20.35 y 22.45: Notic.

★ **IGUAZU. Lavalle 940. 393-9931.** A las 12.55, 15.10, 17.45, 20.20 y 22.55:

SUPERMAN II

S.r. Con Christopher Reeve y Gene Hackman. A las 17.35, 20 y 22.35: Notic. Sáb. trasn. 1.30.

★ **LARA. Av. de Mayo 1225. 38-6966.** Cont. 14.45, 15.55, 17.40, 19.25, 21.15 y 22.50: "5 + 5 REQUETEBIEN". S.r. Sáb. trasn. Led Zeppelin en: "La canción es la misma".

★ **LEOPOLDO LUGONES. Corrientes 1530. 46-8611.** A las 15, 17, 19, 21 y 23: "Ratatapián". Dir.: Maurizio Nichetti. Con M. Nichetti y Roland Topor. Pl.: $ 6.000. S.r. Mañana: Los duelistas.

★ **LIBERTADOR. Ctes. 1334. 40-7443.** A las 13, 14.50, 16.45, 18.55, 21 y 23.10:

NADA PERSONAL

P.m.18. Con Donald Sutherland y Suzanne Sommers. A las 16.35, 18.40, 20.45 y 22.55: Notic. Sáb. trasn. 1.20.

★ **LOIRE. Corrientes 1524. 49-1900.** A las 13.25, 15.15, 17.10, 19.15, 21.20 y 23.25:

DE LA VIDA DE LAS MARIONETAS

P.m.18. Dir.: Ingmar Bergman. 15, 16.50, 18.55, 21 y 23.5: Notic. Sáb. trasn. 1.15.

★ **LORANGE. Ctes. 1372. 45-7386.** A las 13, 14.45, 16.45, 18.55, 21.5 y 23.15:

LA PICARA RECLUTA

P.m.18. Con Goldie Hawn. A las 16.35, 18.40, 20.50 y 23: Notic. Sáb. trasn. 1.15.

★ **LORCA. Corrientes 1428. 40-5017.** A las 13.50, 16, 18.20, 20.40 y 23.5:

PROVIDENCE

P.m. 18. A las 13.30, 15.40, 17.50, 20.15 y 22.35: Notic.

★ **LORENA. Corrientes 1551. 46-7501.** A las 13.20, 15.35, 18.5, 20.35 y 23.5:

GENTE COMO UNO

P.m.18. Con Robert Redford. A las 15.20, 17.45, 20.15 y 22.45: Notic. Sáb. trasn. 1.15.

LOS ANGELES 1. Corrientes 1770. 40-3742. A las 13.25, 15.10, 17, 18.40, 20.30 y 22.20:

LA ALEGRE CARAVANA DE MICKEY

S.r. A las 13.15, 15, 16.50, 18.30, 20.20 y 22.10: Notic.

★ **LOS ANGELES 2. Corrientes 1770. 40-3742/45-2405.** A las 14.10, 16.25, 18.30, 20.30 y 22.35:

EL ULTIMO VUELO DEL ARCA DE NOE

S.r. A las 14, 16.5, 18.15, 20.20 y 22.20: Notic.

★ **LOSUAR. Corrientes 1743. 40-6100.** A las 13, 14.45, 16.45, 18.55, 21.5 y 23.15:

LOS PERROS DE LA GUERRA

P.m.18. Con Christopher Walken. A las 16.35, 18.40, 20.50 y 23: Notic. Sáb. trasn. 1.15.

★ **LUXOR. Lavalle 669. 392-3893.** A las 13, 15.30, 18, 20.30 y 23:

GENTE COMO UNO

P.m.18. Un film de Robert Redford. A las 15.15, 17.45, 20.15 y 22.45: Notic. Sáb. trasn. 1.30.

★ **MAXI 1. Carlos Pellegrini 657.** A las 13.50, 16, 18.15, 20.30, 22.50 y sáb. trasn. "LOS CRAPULAS". P.m.18. A las 13.35, 15.45, 17.55, 20.10 y 22.30: Notic.

★ **MAXI 2. Carlos Pellegrini 657.** A las 13.45, 16, 18.25, 20.45 y 23.10: "GAIJIN, LOS CAMINOS DE LA LIBERTAD" P.m.18. 13.30, 15.45, 20.25 y 22.50: Notic.

★ **METROPOLITAN 2. Corrientes 1343. 40-1064.** A las 14, 16.15, 18.30, 20.50, 23.15 y sáb. trasn. 1.15: "LOS CRAPULAS". P.m.18. 15.45, 18, 20.20 y 22.45: Notic.

★ **MONUMENTAL. Lavalle 780. 393-8865.** A las 13, 14.55, 16.55, 18.55, 21 y 23.10:

LA PICARA RECLUTA

P.m.18. Con Goldie Hawn y Robert Webber. Sáb. trasn. 1.15.

★ **MULTICINE. Corrientes 753. 393-6478.** SALA 1: P.m.18: "Hotel pasión, flores de pasión"; "Los cinco locos del batallón". SALA 2: P.m.18. "El matrimonio de María Braun". "El hotel de la playa". SALA 3: P.m.18 "La cuenta está saldada"; "Superdecamerón 3". SALA 4: P.m.18 "El lechero amoroso"; "La orgía". SALA 5: P.m.18. "El ultimo amor en Tierra del Fuego". "Lujuria tropical".

★ **NORMANDIE. Lavalle 861. 392-1000.** A las 13, 15, 17, 19, 21 y 23.10: GRAN VALOR EN LA FACULTAD DE MEDICINA. S.r. 14.40, 16.40, 18.40, 20.40 y 22.45: Notic. Sáb. trasn. 1.15.

★ **OCEAN. Lavalle 739. 392-1515.** A las 13, 15, 17, 19.5, 21.10 y 23.15:

NADA PERSONAL

P.m.18. Con Donald Sutherland y Suzanne Sommers. A las 14.40, 16.40, 18.45, 20.50 y 22.55: Notic. Sáb. trasn. 1.30.

★ **OPERA. Corrientes 860. 35-1335.** A las 13.30, 15.50, 18.15 y 20.15 "CIRCULO DE DOS". P.m.18. 13, 15.20 y 17.45: Notic. "BALLET DE ISRAEL", ver Cartelera de Teatros.

★ **PARIS. Lavalle 769. 392-2016.** Cont. 13, 14.55, 17, 19.5, 21.10 y 23.10: "EL CASO CLAUDIA": 16.50, 18.55, 21 y 23 Notic. P.m.18. Sáb. trasn. 1.15.

★ **PLAZA. Corrientes 939. 392-7577.** A las 13, 15, 17, 19.5, 21.5 y 23.10: "LOS VIERNES DE LA ETERNIDAD" P.m.18. 14.40, 16.40, 18.40, 20.45 y 22.45: Notic. Sáb. trasn.

★ **PREMIER. Corrientes 1565. 46-2113.** A las 14.55, 17.35, 20.15 y 22.55:

MI TIO DE AMERICA

P.m.18. Dir.: Alain Resnais. A las 14.35, 17.10, 19.50 y 22.30: Notic. Sáb. trasn. 1.5.

★ **PETIT PREMIER. Corrientes 1565. 46-2113.** A las 14, 16.15, 18.30, 20.45 y 23:

TAXI DRIVER

P.m.18. Con Robert de Niro y Cybill Shepherd.

★ **REAL. Esmeralda 425. 392-3600.** A las 13.40, 16, 18.15, 20.30 y 22.45: "FLASH GORDON"; 15.45, 18, 20.15 y 22.30: Notic. S.r.

★ **REGINA. Avda. Santa Fe 1235. 41-5709.** Cont. 13.30, 15.20 y 17.10: "EL GATO QUE VINO DEL ESPACIO" S.r. Una obra de Walt Disney.

★ **ROSE MARIE. Corrientes 780. 45-6448.** Cont. dde. las 8: "LAS AMAZONAS"; "El dulce cuerpo de Deborah"; "Tan dulce y tan perversa" P.m.18. Sáb. tran.

★ **SALA UNO. B. Sur Mer 549. 88-9420.** Cont. 15, 16.50, 18.30, 20.15 y 22: "HERIDOS POR EL DESTINO". P.m.14. Dir.: N. Gubernko. 16.40, 18.20, 20.10 y 21.50: Notic.

★ **SANTA FE 1. Santa Fe 1947. 44-8980.** A las 13, 15.30, 18, 20.30 y 23:

SUPERMAN II

S.r. Con Christopher Reeve. Sáb. trasn. 1.20.

★ **SANTA FE 2. Santa Fe 1947. 44-8980.** A las 13, 15, 17, 19, 21.10 y 23.15:

LA PICARA RECLUTA

P.m.18. Con Goldie Hawn y Robert Webber. A las 21 y 23.5: Notic. Sáb. trasn.. 1.25.

★ **SARMIENTO. Lavalle 852. 392-3338.** A las 13, 15, 17, 19, 21 y 23.10: "AMOR BANDIDO". P.m.18. A las 14.40, 16.40, 18.40, 20.40 y 22.45: Notic. Sáb. trasn. 1.15.

★ **SELECT LAVALLE. Lavalle 921. 35-0235.** Cont. 13.30, 15.25, 17.20, 19.15, 21.10 y 2315: "Y . . . ¿DONDE ESTA EL PILOTO?". S.r. A las 13.10, 15.5, 17, 18.55, 20.50 y 22.55: Notic. Sáb. trasn. 1.10.

★ **STUDIO. Santa Fe 2541. 821-5845.** Cont. 14.30, 16.40, 18.50, 21 y 23.10: "EL JOVEN FRANKESTEIN". P.m.18. 16.20, 18.30, 20.40 y 22.50: Notic. Sáb. trasn. 1: "Un fantasma en el paraíso".

★ **SUIPACHA. Suipacha 442. 392-1195.** Cont. 13.15, 15.15, 17.15, 19.15, 21.15, 23.15 y sáb. trasn. 1.20:

PARECE QUE FUE AYER

P.m.14. Con G. Hawn y Ch. Chase. A las 13, 15, 17, 19, 21 y 23: Notic.

ALMAGRO

★ **BIOGRAFO UNO. Corrientes 4636.** Cont. 16.15, 18.25, 20.35 y 22.45: Notic; 14.20, 16.30, 18.40, 20.50 y 23: Los perros de la guerra. P.m.18.

★ **CABALLITO. Víctor Martínez 52. 431-0052.** Cont. 15, 18.30 y 22. Ahora me llaman el magnífico: 17 y 20.30: El puño de la serpiente.

★ **PALACIO DEL CINE. Rivadavia 3636. 982-4818.** Cont. 15, 18.30 y 22.45: Locura yanqui; 16.30 y 20.40: Sábado, domingo y viernes; 14.45, 18.20, 20 y 22.30: Notic. P.m.18.

★ **ROCA. Rivadavia 3753. 812-1517.** Cont. 14.10, 18 y 21.55: Notic. 14.30, 18.20 y 22.15: Los crápulas; 16.15 y 20.10: Los miedos. P.m.18.

BELGRANO

★ **BELGRANO. Cabildo 2356. 784-5691.** Cont. 15, 17, 19, 21 y 23: Locura yanqui: 14.30, 16.30, 18.30, 20.30 y 22.30: Notic. P.m.18. Sáb. trasn.

★ **CABILDO. Av. Cabildo 2347. 784-3852.** Cont. desde las 14.30: Los perros de la guerra; Notic. P.m.18.

★ **FANTASY. Cabildo 685. 771-0686.** Cont. 14, 16.10 y 18.20: Notic. y de Walt Disney: El último vuelo del Arca de Noé. A las 21 y 23 de Neil Simon: Parece que fue ayer. P.m.14. Sáb. trasn. 1: All that jazz. P.m.18.

★ **G. PAZ. Cabildo 2702. 781-1412.** Cont. 15, 17.20, 20 y 22.30: Notic. 15.20, 17.50, 20.25 y 22.50: Cómo eliminar a su jefe. P.m.14. Sáb. trasn.

★ **G. SAVOY. Cabildo 2829. 781-6500.** Cont. 14.30, 16.30, 18.40, 20.50 y 23: Los crápulas; Notic. P.m.18. Sáb. trasn. 1.

★ **LIDO. Av. Cabildo 3241.** Cont. 14, 16.10, 18.20, 20.30 y 22.40: Gente como uno. P.m.18. Sáb. trasn. 1.20.

★ **MIGNON. Juramento 2433. 784-3899.** Cont. 14.30, 16.35, 18.40, 20.45 y 23: Gran valor en la Facultad de Medicina: 16.10, 18.15, 20.20 y 22.25: Notic. S.r. Sáb. trasn.

BOEDO

★ **CUYO. Boedo 858. 97-6975.** Cont. 16.10, 19.40 y 23.10: Gran valor en la Facultad de Medicina; 14.15, 17.50, 21.20: Subí que te llevo. S.r. Sáb. trasn.

★ **GRAN SAN JUAN. San Juan 3246. 97-4293.** Cont. 14.30, 18.30 y 22.20: El caso Claudia; 16.30 y 20.20: Doña Flor y sus dos maridos. P.m.18.

★ **LOS ANDES. Boedo 777. 97-4233.** Cont. 15.50, 19.25 y 23: No conozco a mi marido: 14.15, 17.35 y 21.10: Alto, rubio y con un zapato negro. P.m.18.

★ **N. PALACE. San Juan 2461. 941-1723.** Cont. 14.40, 18.40 y 22.40: Gente como uno; 17 y 21: El sabe que estás sola. P.m.18. Sáb. trasn. 1.

★ **N. SELECT. Av. San Juan 2540. 941-5908.** Cont. 15.40, 19.15 y 22.45: El espejo roto; 14, 17.35 y 21: Yo estoy con los hipopótamos. S.r.

COLEGIALES

★ **ARGOS. F. Lacroze 3455. 854-0673.** Cont. 15.20, 19.5 y 22.50: Los crápulas; 17.5 y 20.50: Los miedos. 15.5, 18.50, y 22.35: Notic. P.m.18.

★ **ATALAYA. Córdoba 4633. 773-0700.** Cont. 15.15, 19.5 y 22.45: Momentos; 17 y 20.40: El infierno tan temido; 15.5, 18.55 y 22.35: Notic. P.m.18.

★ **RIALTO. Córdoba 4287. 86-8764.** Cont. 16.50, 19.55 y 22: Corrupción se escribe con sangre; 17 y 22.40: La cama en la plaza; 16.35, 19.40 y 22.45: Notic. P.m.18.

FLORES

★ **AUDITORIO SAN ROBERTO. Bolivia 667. 612-0084.** Cont. Sáb., dgos. y fer. cont. de 15.30 a 22.30: El regreso de la montaña embrujada; Aniversario de oro del ratón Mickey. S.r.

★ **COLISEO. E. Bonorino 36. 631-6181.** A las 14.50, 18.50 y 22.50: Gente como uno; 16.50 y 20.50: Juego sucio; 18.40 y 22.40: Notic. P.m.18. Sáb. trasn. 0.50.

★ **CONTINENTAL. Carabobo 945. 631-2218.** Cont. dde. las 14: El gato con botas alrededor del mundo; La princesa encantada; 18.40 y 22.50: EL caso Claudia; 21: Noche de brujas. P.m.18. Sáb. trasn.

★ **FENIX. Rivadavia 7802. 612-8858.** Cont. 14.30, 18.20 y 22.20: Los crápulas; 16.15 y 20.10: Los miedos; 14.15, 18.5 y 22: Notic. P.m.18.

★ **FLORES. Rivadavia 6661. 631-3701.** Cont. 15.15, 17.15, 19.10, 21.5 y 23: Gran valor en la Facultad de Medicina. S.r. 15, 17, 18.55, 20.50 y 22.45: Notic. S.r.

★ **GRAND PRIX. Gaona 3263. 159-2551.** Cont. 16.20, 19.40 y 23: No conozco a mi marido; 14.45, 18.5 y 21.25: Alto, rubio y con un zapato negro. P.m.18.

★ **GRAN RIVADAVIA. Rivadavia 8636. 69-1356.** Cont. desde las 14.30: Fama; La última pareja de casados. P.m.18. Sáb. trasn.

★ **PUEYRREDON. Av. Rivadavia 6871. 612-0389.** Cont. 14.10, 16.15, 18.25, 20.35, 23 y sáb. trasn. 1: Los crápulas; 14, 15.55, 18.5, 20.15 y 22.40: Notic.

★ **R. INDARTE. Rivera Indarte 44. 612-5500.** Cont. 14.5, 15.50, 17.35, 19.25, 21.15 y 23.10: Locura yanqui; 15.30, 17.15, 19.5, 20.55 y 22.50: Notic. P.m.18. Sáb. trasn. 1.10.

★ **SAN JOSE. Rivad. 7350. 611-5989.** Cont. desde las 13.45: Basta de rubias; El día del cobra. Notic. P.m.18.

★ **SAN MARTIN. Av. Rivadavia 7060. 612-5416.** Cont. desde las 13.30: El juego de la muerte; Trampa siniestra. P.m.18.

LINIERS

★ **GRAN LINIERS. Avda. Gral. Paz. 44.** Cont. 15.30, 18.50 y 22.30: Los crápulas: 14, 17.10 y 20.45: La isla. P.m.18.

★ **GRAN ODEON. Montiel 160. 641-7673.** Cont. 15.50, 19.20 y 22.45: Gran valor en la Facultad de Medicina; 14, 17.30 y 20.55: Subí que te llevo. S.r.

★ **MARTIN FIERRO. Avda. Gral. Paz 47.** Cont. 14.20, 18.30 y 22.45: Gente como uno; 16.40 y 20.50: Violación. P.m.18.

MATADEROS

★ **ALBERDI. Juan B. Alberdi 6169. 68-0496.** Cont. 14.30, 17.45 y 20.50: Caperucita Roja y sus 3 amigos; Gulliver en el país de los enanos. S.r.

★ **EL PLATA. J. B. Alberdi 5751. 68-1118.** Cont. 16, 19.25 y 23: Gran valor en la Facultad de Medicina: 14.20, 17.35 y 21.10: Subí que te llevo. S.r.

★ **GRAN BUENOS AIRES. Av. del Trabajo 5427. 68-2525.** Cont. desde las 14.30: Corrupción se escribe con sangre; La cama en la plaza. P.m.18.

★ **GRAN LUGANO. Murguiondo 4062. 601-3457.** Cont. desde las 14.30: El último viaje del arca de Noé; El aniversario de oro del ratón Mickey. S.r.

JORGE NEWBERY. Ex Lugano 1 y 2. 601-3457. Cont. desde las 14.30: Corrupción se escribe con sangre, Extraño juego de tres. P.m.18. Sáb. trasn.

ONCE

★ **LORIA. Rivadavia 3058. 87-1436.** Cont. 16, 19.30 y 23.5: Los viernes de la eternidad; 14, 17.35 y 21.10: Departamento compartido. P.m.18.

★ **MAJESTIC. Pueyrredón 230. 87-9636.** Cont. 15.55, 19.35 y 23.15 Basta de rubias; 14, 17.40 y 21.20: El día del cobra. P.m.18. Sáb. trasn. 1.25.

PALERMO

★ **G. NORTE. Santa Fe 3730. 72-8468.** Cont. 14.50, 16.50, 18.50, 20.50 y 23: Amor bandido. Notic. P.m.18.

★ **N. ROSEDAL. Serrano 2451. 774-3101.** Cont. 16, 19.25 y 22.50: Gran valor en la Facultad de Medicina, 14.15, 17.40 y 21: Subí que te llevo. S.r

SUR

★ **DANTE. Alte. Brown 1243. 21-6484.** Cont. desde las 14.30: Juntos son dinamita; El hombre araña ataca de nuevo. S.r.

★ **RIVAS. La Rioja 2054. 91-1841.** Cont dde las 14.30: Y . . ¿dónde está el piloto?; Rescate suicida. S.r.

VILLA DEVOTO

★ **ACONCAGUA. Av. Gral. Mosconi 3260. 571-5208.** Cont. desde las 14.30: Los perros de la guerra; Sociedad para el crimen. P.m.18.

★ **EUROCINE. Nueva York 3336. 50-1443.** Cont. 14.40, 18.40 y 22.50: Momentos; 16.35 y 20.40: El infierno tan temido. P.m.18. Sáb. trasn. 0.50.

★ **PARQUE. Cuenca 3250. 50-4448.** Cont. desde las 14.30: Flash Gordon. Zambomba y Metralleta. S.r.

VILLA URQUIZA

★ **25 DE MAYO. Triunvirato 4438. 51-1859.** Cont. 15.45, 19.20 y 22.50: Gran valor en la Facultad de Medicina; 14, 17.25 y 21: Subí que te llevo. S.r.

★ **GRAN URQUIZA. Bauness 2506. 51-2135.** Cont. 15.40, 19 y 22.20: Los crápulas; 14.10, 17.30 y 20.50: La noche viene movida. P.m.18. Sáb. trasn.

GRAN BUENOS AIRES

★ **AVELLANEDA. Colonial.** La enfermera de mi padre; La preferida de la clase; La inocencia de Romy. P.m.18.

—**Gral. Roca.** Las frías manos de la muerte; Contacto en China; Asalto al camión blindado. P.m.18.

—**Maipu.** Locura yanqui; La mujer de vacaciones. P.m.18.

—**Mitre.** Los crápulas: El infierno tan temido. P.m.18.

—**San Martín.** Gran valor en la Facultad de Medicina: Subí que te llevo. S.r

★ **BELLA VISTA. Gran Pacífico.** Basta de rubias, Contacto diabólico P.m.18.

★ **BOULOGNE. Gral. Belgrano.** Corrupción se escribe con sangre; Dragón contra dragón. P.m.18.

—**Super.** Los crápulas; Los miedos. P.m.18.

★ **JOSE C. PAZ. Paz.** El caso Claudia, Aquel maldito tren blindado. P.m.18.

★ **LOMAS DE ZAMORA. Avenida.** Los perros de la guerra; De Rusia con amour. P.m.18.

—**Coliseo.** Corrupción se escribe con sangre; La cama en la plaza. P.m.18.

—**Español.** Los crápulas; El bromista. P.m.18.

—**Gran Lomas.** Gran valor en la Facultad de Medicina; Subí que te llevo.

★ **QUILMES. Cervantes.** Heidi; Margarito Tereré. Noche: Corrupcion se escribe con sangre; Adulterio a la italiana. P.m.18.

—**Moderno.** Los crápulas; La isla. P.m.18.

★ **RAMOS MEJIA. Gran Belgrano.** Gran valor en la Facultad de Medicina; Subí que te llevo.

—**San Martín.** Gente como uno; El sabe que estás sola. P.m.18.

★ **SAN MARTIN. Ateneo.** El regreso de la montaña embrujada; La espada en la piedra. S.r.

—**Gran Plaza.** Los crápulas; El infierno tan temido. P.m.18.

★ **SAN MIGUEL. Mayo.** Gran valor en la Facultad de Medicina: Subí que te llevo. S.r.

—**San Miguel.** Los crápulas; La isla. P.m.18.

CRONICA, Edicion de la Mañana. Registro de la Propiedad Intelectual Nº 25.415. Director: Mario Alberto Fernandez. Redacción, Administracion y Publicidad: Azopardo y Garay. Telefonos: 361-1001/1051/1101

"A la Pelotita, a la Pelotita, a la Pelotita..."

Carlos Rodríguez la mira y la siente... La "pelotita" ya está en la red. Fernando Ali puso su sello, concretando el primer gol de Unión. Después repitió cerrando el marcador: 2-0, y Boca con Ferro más cerca.

SIEMPRE EN DOMINGO, EL METEGOL

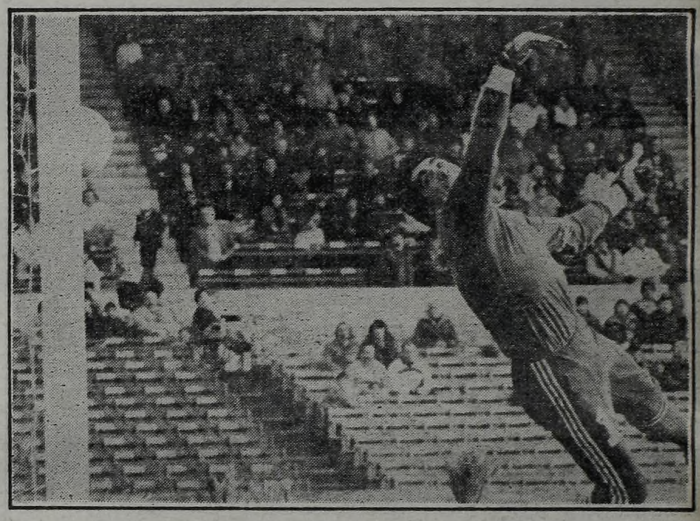

Cabeceó Enzo Trossero, haciendo inútil este acrobático vuelo de Carnevali. Igualdad de Independiente en un partidazo.

Ramos vence a Vivalda y pone en ventaja a Newell's. Después Van Tuyne, de penal, pondría el definitivo empate 1 a 1. Ñuls estuvo más cerca del triunfo pero los errores del árbitro Barraza lo impidieron.